

สัญญาฉบับ



สัญญาจ้างทำของ

สัญญาเลขที่ ๐๐๕/๒๕๖๖

สัญญานี้ทำขึ้น ณ ท่าอากาศยานหัวหิน ตำบล/แขวง หัวหิน อำเภอ/เขต หัวหิน จังหวัด ประจวบคีรีขันธ์ เมื่อวันที่ ๓๐ มีนาคม ๒๕๖๖ ระหว่าง กรมท่าอากาศยาน โดย นายรัฐพล เจริญผล ตำแหน่ง นายช่างไฟฟ้าอาวุโส รักษาราชการแทนผู้อำนวยการท่าอากาศยานหัวหิน ปฏิบัติราชการแทนอธิบดีกรม ท่าอากาศยาน ได้รับมอบอำนาจจากอธิบดีกรมท่าอากาศยาน ตามคำสั่งกรมท่าอากาศยานที่ ๑๑๓๐/๒๕๖๕ ลงวันที่ ๒ พฤศจิกายน ๒๕๖๕ ซึ่งต่อไปในสัญญานี้เรียกว่า "ผู้ว่าจ้าง" ฝ่ายหนึ่ง กับ ห้างหุ้นส่วนจำกัด มั่นนำ คลีนนิ่ง แอนด์ เซอร์วิส ซึ่งจดทะเบียนเป็นนิติบุคคล ณ สำนักงานทะเบียนหุ้นส่วนบริษัท จังหวัดประจวบคีรีขันธ์ กรมพัฒนาธุรกิจการค้า กระทรวงพาณิชย์ มีสำนักงานใหญ่อยู่ เลขที่ ๑๐/๑๑๔ ซอย หมู่บ้านสมอโพรง ถนน เลียบคลองชลประทาน ตำบล/แขวง หัวหิน อำเภอ/เขต หัวหิน จังหวัด ประจวบคีรีขันธ์ โดยนางพัชริน สวีท ผู้มี อำนาจลงนามผูกพันนิติบุคคลปรากฏตามหนังสือรับรองของ สำนักงานทะเบียนหุ้นส่วนบริษัท จังหวัด ประจวบคีรีขันธ์ กรมพัฒนาธุรกิจการค้า กระทรวงพาณิชย์ ที่ ลงวันที่ ๒๔ มกราคม ๒๕๖๖ แนบท้ายสัญญานี้ ซึ่งต่อไปในสัญญานี้เรียกว่า "ผู้รับจ้าง" อีกฝ่ายหนึ่ง

คู่สัญญาได้ตกลงกันมีข้อความดังต่อไปนี้

ข้อ ๑. ข้อตกลงว่าจ้าง

ผู้ว่าจ้างตกลงจ้างและผู้รับจ้างตกลงรับจ้างทำงาน เหมาดัดหญ้าและดูแลสวนหย่อม ที่ท่าอากาศยานหัวหิน โดยวิธีเฉพาะเจาะจง ณ ท่าอากาศยานหัวหิน ตำบล/แขวง หัวหิน อำเภอ/เขต หัวหิน จังหวัด ประจวบคีรีขันธ์ ตามข้อกำหนดและเงื่อนไขแห่งสัญญานี้รวมทั้งเอกสารแนบท้ายสัญญา

ผู้รับจ้างตกลงที่จะจัดหาแรงงานและวัสดุ เครื่องมือเครื่องใช้ ตลอดจนอุปกรณ์ต่างๆ ชนิดดีเพื่อใช้ในการจ้างตามสัญญานี้

ข้อ ๒. เอกสารอันเป็นส่วนหนึ่งของสัญญา

เอกสารแนบท้ายสัญญาดังต่อไปนี้ให้ถือเป็นส่วนหนึ่งของสัญญานี้

๒.๑ ผนวก ๑ รายละเอียดงานจ้าง จำนวน ๙ (เก้า) หน้า

๒.๒ ผนวก ๒ ใบเสนอราคา จำนวน ๑ (หนึ่ง) หน้า

๒.๓ ผนวก ๓ แบบแผนที่ตัดหญ้าและดูแลสวนหย่อม จำนวน ๓ (สาม) หน้า

๒.๔ ผนวก ๔ หนังสือรับรอง จำนวน ๔ (สี่) หน้า

๒.๕ ผนวก ๕ รายการจดทะเบียนบริษัท จำนวน ๓ (สาม) หน้า

๒.๖ ผนวก ๖ ภ.พ.๒๐ จำนวน ๑ (หนึ่ง) หน้า

๒.๗ ผนวก ๗ สสว จำนวน ๑ (หนึ่ง) หน้า

๒.๘ ผนวก ๘ บัตรประชาชน จำนวน ๑ (หนึ่ง) หน้า

๒.๙ ผนวก ๙ ทะเบียนบ้าน จำนวน ๑ (หนึ่ง) หน้า

ลงชื่อ.....ผู้ว่าจ้าง
(นายรัฐพล เจริญผล)

ลงชื่อ.....ผู้รับจ้าง
(นางพัชริน สวีท)



ความใดในเอกสารแนบท้ายสัญญาที่ขัดหรือแย้งกับข้อความในสัญญานี้ ให้ใช้ข้อความในสัญญานี้บังคับ และในกรณีที่เอกสารแนบท้ายสัญญาขัดแย้งกันเอง ผู้รับจ้างจะต้องปฏิบัติตามคำวินิจฉัยของผู้ว่าจ้าง คำวินิจฉัยของผู้ว่าจ้างให้ถือเป็นที่สุด และผู้รับจ้างไม่มีสิทธิเรียกร้องค่าจ้าง หรือค่าเสียหายหรือค่าใช้จ่ายใดๆ เพิ่มเติมจากผู้ว่าจ้างทั้งสิ้น

ข้อ ๓. หลักประกันการปฏิบัติตามสัญญา

ในขณะทำสัญญานี้ผู้รับจ้างได้นำหลักประกันเป็น เงินสด เป็นจำนวนเงิน ๑๒,๔๕๑.๐๐ บาท (หนึ่งหมื่นสองพันสี่ร้อยห้าสิบบาทถ้วน) ซึ่งเท่ากับร้อยละ ๕ (ห้า) ของราคาค่าจ้างตามสัญญา มามอบให้แก่ผู้ว่าจ้างเพื่อเป็นหลักประกันการปฏิบัติตามสัญญา

กรณีผู้รับจ้างใช้หนังสือค้ำประกันมาเป็นหลักประกันการปฏิบัติตามสัญญา หนังสือค้ำประกันดังกล่าวจะต้องออกโดยธนาคารที่ประกอบกิจการในประเทศไทย หรือโดยบริษัทเงินทุนหรือบริษัทเงินทุนหลักทรัพย์ที่ได้รับอนุญาตให้ประกอบกิจการเงินทุนเพื่อการพาณิชย์และประกอบธุรกิจ ค้ำประกันตามประกาศของธนาคารแห่งประเทศไทย ตามรายชื่อบริษัทเงินทุนที่ธนาคารแห่งประเทศไทยแจ้งเวียนให้ทราบตามแบบที่คณะกรรมการนโยบายการจัดซื้อจัดจ้างและการบริหารพัสดุภาครัฐกำหนดหรืออาจเป็นหนังสือค้ำประกันอิเล็กทรอนิกส์ตามวิธีการที่กรมบัญชีกลางกำหนดก็ได้ และจะต้องมีอายุการค้ำประกันตลอดไปจนกว่าผู้รับจ้างพ้นข้อผูกพันตามสัญญานี้

หลักประกันที่ผู้รับจ้างนำมามอบให้ตามวรรคหนึ่ง จะต้องมิใช่ครอบคลุมความรับผิดชอบของผู้รับจ้างตลอดอายุสัญญา ถ้าหลักประกันที่ผู้รับจ้างนำมามอบให้ดังกล่าวลดลงหรือเสื่อมค่าลง หรือมีอายุไม่ครอบคลุมถึงความรับผิดชอบของผู้รับจ้างตลอดอายุสัญญา ไม่ว่าด้วยเหตุใดๆ ก็ตาม รวมถึงกรณี ผู้รับจ้างส่งมอบงานล่าช้าเป็นเหตุให้ระยะเวลาแล้วเสร็จหรือวันครบกำหนดความรับผิดชอบในความชำรุดบกพร่องตามสัญญาเปลี่ยนแปลงไป ไม่ว่าจะเกิดขึ้นคราวใด ผู้รับจ้างต้องหาหลักประกันใหม่หรือหลักประกันเพิ่มเติมให้มีจำนวนครบถ้วนตามวรรคหนึ่งนำมามอบให้แก่ผู้ว่าจ้างภายใน ๑๕ (สิบห้า) วัน นับถัดจากวันที่ได้รับแจ้งเป็นหนังสือจากผู้ว่าจ้าง

หลักประกันที่ผู้รับจ้างนำมามอบไว้ตามข้อนี้ ผู้ว่าจ้างจะคืนให้แก่ผู้รับจ้าง โดยไม่มีดอกเบี้ย เมื่อผู้รับจ้างพ้นจากข้อผูกพัน และความรับผิดชอบทั้งปวงตามสัญญานี้แล้ว

ข้อ ๔ ค่าจ้างและการจ่ายเงิน

ผู้ว่าจ้างตกลงจ่ายและผู้รับจ้างตกลงรับเงินค่าจ้างจำนวนเงิน ๒๔๙,๐๑๑.๐๐ บาท (สองแสนสี่หมื่นเก้าพันสิบเอ็ดบาทถ้วน) ซึ่งได้รวมภาษีมูลค่าเพิ่ม จำนวน ๑๖,๒๙๐.๔๔ บาท (หนึ่งหมื่นหกพันสองร้อยเก้าสิบบาทสี่สิบสี่สตางค์) ตลอดจนภาษีอากรอื่นๆ และค่าใช้จ่ายทั้งปวงด้วยแล้ว โดยกำหนดการจ่ายเงินเป็นงวดๆ ดังนี้

งวดที่ ๑ เป็นจำนวนเงิน ๘๖,๑๗๒.๐๐ บาท (แปดหมื่นหกพันหนึ่งร้อยเจ็ดสิบสองบาทถ้วน) เมื่อผู้รับจ้างได้ปฏิบัติงาน บริการตัดต้นไม้ แต่งต้นไม้ ค้ำยันต้นไม้(๗๐.๑๑.๑๕.๐๓) เมื่อได้ดำเนินการส่งมอบงานงวดที่ ๑ ให้แล้วเสร็จภายใน ๒๘ เมษายน ๒๕๖๖

ลงชื่อ.....ผู้ว่าจ้าง

(นายรัฐพล เจริญผล)

ลงชื่อ.....ผู้รับจ้าง

(นางพัชริน สวีท)



งวดที่ ๒ เป็นจำนวนเงิน ๑๙,๑๗๐.๕๐ บาท (หนึ่งหมื่นเก้าพันหนึ่งร้อยเจ็ดสิบบาทห้าสิบลบาท) เมื่อผู้รับจ้างได้ปฏิบัติงาน บริการตัดต้นไม้ แต่งต้นไม้ ค้ำยันต้นไม้(๗๐.๑๑.๑๕.๐๓) เมื่อได้ดำเนินการส่งมอบงานงวดที่ ๒ ให้แล้วเสร็จภายใน ๓๑ พฤษภาคม ๒๕๖๖

งวดที่ ๓ เป็นจำนวนเงิน ๑๐๕,๓๔๒.๕๐ บาท (หนึ่งแสนห้าพันสามร้อยสี่สิบสองบาทห้าสิบลบาท) เมื่อผู้รับจ้างได้ปฏิบัติงาน บริการตัดต้นไม้ แต่งต้นไม้ ค้ำยันต้นไม้(๗๐.๑๑.๑๕.๐๓) เมื่อได้ดำเนินการส่งมอบงานงวดที่ ๓ ให้แล้วเสร็จภายใน ๓๑ กรกฎาคม ๒๕๖๖

งวดที่ ๔ เป็นจำนวนเงิน ๑๙,๑๗๐.๕๐ บาท (หนึ่งหมื่นเก้าพันหนึ่งร้อยเจ็ดสิบบาทห้าสิบลบาท) เมื่อผู้รับจ้างได้ปฏิบัติงาน บริการตัดต้นไม้ แต่งต้นไม้ ค้ำยันต้นไม้(๗๐.๑๑.๑๕.๐๓) เมื่อได้ดำเนินการส่งมอบงานงวดที่ ๔ ให้แล้วเสร็จภายใน ๓๑ สิงหาคม ๒๕๖๖

งวดสุดท้าย เป็นจำนวนเงิน ๑๙,๑๕๕.๕๐ บาท (หนึ่งหมื่นเก้าพันหนึ่งร้อยห้าสิบบาทห้าสิบลบาท) เมื่อผู้รับจ้างได้ปฏิบัติงานทั้งหมดให้แล้วเสร็จเรียบร้อยตามสัญญาและผู้ว่าจ้างได้ตรวจรับงานจ้างตามข้อ ๑๑ ไว้โดยครบถ้วนแล้ว

ข้อ ๕. เงินค่าจ้างล่วงหน้า

ผู้ว่าจ้างตกลงจ่ายเงินค่าจ้างล่วงหน้าให้แก่ผู้รับจ้างเป็นจำนวนเงิน - บาท ซึ่งเท่ากับร้อยละ - ของราคาค่าจ้าง ตามสัญญาที่ระบุไว้ในข้อ ๔

เงินค่าจ้างล่วงหน้าดังกล่าวจะจ่ายให้ภายหลังจากที่ผู้รับจ้างได้วางหลักประกันการรับเงินค่าจ้างล่วงหน้าเป็น - เต็มตามจำนวนเงินค่าจ้างล่วงหน้านั้นให้แก่ผู้ว่าจ้าง ผู้รับจ้างจะต้องออกใบเสร็จรับเงินค่าจ้างล่วงหน้า ตามแบบที่ผู้ว่าจ้างกำหนดให้ และผู้รับจ้างตกลงที่จะกระทำตามเงื่อนไขข้อนี้เกี่ยวกับการใช้จ่ายและการใช้คืนเงินค่าจ้างล่วงหน้า นั้น ดังต่อไปนี้

๕.๑ ผู้รับจ้างจะใช้เงินค่าจ้างล่วงหน้าเพื่อเป็นค่าใช้จ่ายในการปฏิบัติงานตามสัญญาเท่านั้น หากผู้รับจ้างใช้จ่ายเงินค่าจ้างล่วงหน้า หรือส่วนใดส่วนหนึ่งของเงินค่าจ้างล่วงหน้าในทางอื่น ผู้ว่าจ้างอาจจะเรียกเงินค่าจ้างล่วงหน้าคืนจากผู้รับจ้างหรือบังคับเอาจากหลักประกันการรับเงินค่าจ้างล่วงหน้าได้ทันที

๕.๒ เมื่อผู้ว่าจ้างเรียกร้อง ผู้รับจ้างต้องแสดงหลักฐานการใช้จ่ายเงินค่าจ้างล่วงหน้าเพื่อพิสูจน์ว่าได้เป็นไปตามข้อ ๕.๑ ภายในกำหนด ๑๕ (สิบห้า) วัน นับถัดจากวันได้รับแจ้งเป็นหนังสือจากผู้ว่าจ้างหากผู้รับจ้างไม่อาจแสดงหลักฐานดังกล่าวภายในกำหนด ๑๕ (สิบห้า) วัน ผู้ว่าจ้างอาจเรียกเงินค่าจ้างล่วงหน้าคืนจากผู้รับจ้าง หรือบังคับเอาจากหลักประกันการรับเงินค่าจ้างล่วงหน้าได้ทันที

๕.๓ ในการจ่ายเงินค่าจ้างให้แก่ผู้รับจ้างตามข้อ ๔ ผู้ว่าจ้างจะหักคืนเงินค่าจ้างล่วงหน้าในแต่ละงวดเพื่อชดเชยคืนเงินค่าจ้างล่วงหน้าไว้จำนวนร้อยละ - ของจำนวนเงินค่าจ้างในแต่ละงวดจนกว่าจำนวนเงินที่หักไว้จะครบตามจำนวนเงินที่หักค่าจ้างล่วงหน้าจากผู้รับจ้างได้รับไปแล้ว ยกเว้นค่าจ้างงวดสุดท้ายจะหักไว้เป็นจำนวนเท่ากับจำนวนเงินค่าจ้างล่วงหน้าที่เหลือทั้งหมด

ลงชื่อ.....ผู้ว่าจ้าง
(นายรัฐพล เจริญผล)
กรมท่าอากาศยาน

ลงชื่อ.....ผู้รับจ้าง
(นางพัชริน สวีท)
MAINA CLEANING & SERVICE LIMITED PARTNERSHIP

๕.๔ เงินจำนวนใดๆ ก็ตามที่ผู้รับจ้างจะต้องจ่ายให้แก่ผู้ว่าจ้างเพื่อชำระหนี้หรือเพื่อชดใช้ความรับผิดชอบต่างๆ ตามสัญญา ผู้ว่าจ้างจะหักเอาจากเงินค่าจ้างงวดที่จะจ่ายให้แก่ผู้รับจ้างก่อนที่จะหักชดใช้คืนเงินค่าจ้างล่วงหน้า

๕.๕ ในกรณีที่มีการบอกเลิกสัญญา หากเงินค่าจ้างล่วงหน้าที่เหลือเกินกว่าจำนวนเงินที่ผู้รับจ้างจะได้รับหลังจากหักชดใช้ในกรณีอื่นแล้ว ผู้รับจ้างจะต้องจ่ายคืนเงินจำนวนที่เหลือนั้นให้แก่ผู้ว่าจ้างภายใน ๗ (เจ็ด) วัน นับถัดจากวันได้รับแจ้งเป็นหนังสือจากผู้ว่าจ้าง

๕.๖ ผู้ว่าจ้างจะคืนหลักประกันการรับเงินค่าจ้างล่วงหน้าให้แก่ผู้รับจ้างต่อเมื่อผู้ว่าจ้างได้หักเงินค่าจ้างไว้ครบจำนวนเงินค่าจ้างล่วงหน้าตามข้อ ๕.๓ แล้ว เว้นแต่ในกรณีดังต่อไปนี้ ผู้ว่าจ้างมีสิทธิขอคืนหลักประกันการรับเงินค่าจ้างล่วงหน้าบางส่วนให้แก่ผู้รับจ้างก่อนได้

(๑) กรณีผู้รับจ้างได้วางหลักประกันการรับเงินค่าจ้างล่วงหน้าไว้ฉบับเดียว หากผู้ว่าจ้างได้หักเงินค่าจ้างล่วงหน้าไปแล้ว ผู้รับจ้างมีสิทธิขอคืนหลักประกันการรับเงินค่าจ้างล่วงหน้าในส่วนที่ผู้ว่าจ้างได้หักเงินค่าจ้างล่วงหน้าไปแล้วนั้น โดยผู้รับจ้างจะต้องนำหลักประกันการรับเงินค่าจ้างล่วงหน้าฉบับใหม่ที่มีมูลค่าเท่ากับเงินค่าจ้างล่วงหน้าที่เหลืออยู่มาวางให้แก่ผู้ว่าจ้าง

(๒) กรณีผู้รับจ้างได้วางหลักประกันการรับเงินค่าจ้างล่วงหน้าไว้หลายฉบับ ซึ่งแต่ละฉบับมีมูลค่าเท่ากับจำนวนเงินค่าจ้างล่วงหน้าที่ผู้ว่าจ้างจะต้องหักไว้ในแต่ละงวด หากผู้ว่าจ้างได้หักเงินค่าจ้างล่วงหน้าในงวดใดแล้ว ผู้รับจ้างมีสิทธิขอคืนหลักประกันการรับเงินค่าจ้างล่วงหน้าในงวดนั้นได้

ข้อ ๖ กำหนดเวลาแล้วเสร็จและสิทธิของผู้ว่าจ้างในการบอกเลิกสัญญา

ผู้รับจ้างต้องเริ่มทำงานที่รับจ้างภายในวันที่ ๑ เมษายน ๒๕๖๖ และจะต้องทำงานให้แล้วเสร็จบริบูรณ์ภายในวันที่ ๓๐ กันยายน ๒๕๖๖ ถ้าผู้รับจ้างมิได้ลงมือทำงานภายในกำหนดเวลา หรือไม่สามารทำงานให้แล้วเสร็จตามกำหนดเวลา หรือมีเหตุให้เชื่อได้ว่าผู้รับจ้างไม่สามารถทำงานให้แล้วเสร็จภายในกำหนดเวลา หรือจะแล้วเสร็จล่าช้าเกินกว่ากำหนดเวลา หรือผู้รับจ้างทำผิดสัญญาข้อใดข้อหนึ่ง หรือตกเป็นผู้ถูกพิทักษ์ทรัพย์เด็ดขาดหรือตกเป็นผู้ล้มละลาย หรือเพิกเฉยไม่ปฏิบัติตามคำสั่งของคณะกรรมการตรวจรับพัสดุ ผู้ว่าจ้างมีสิทธิที่จะบอกเลิกสัญญานี้ได้ และมีสิทธิจ้างผู้รับจ้างรายใหม่เข้าทำงานของผู้รับจ้างให้ลุ่่วงไปได้ด้วย การใช้สิทธิบอกเลิกสัญญานั้นไม่กระทบสิทธิของผู้ว่าจ้างที่จะเรียกร้องค่าเสียหายจากผู้รับจ้าง

การที่ผู้ว่าจ้างไม่ใช้สิทธิเลิกสัญญาดังกล่าวข้างต้นนั้น ไม่เป็นเหตุให้ผู้รับจ้างพ้นจากความรับผิดชอบตามสัญญา

ข้อ ๗ ความรับผิดชอบในความชำรุดบกพร่องของงานจ้าง

เมื่องานแล้วเสร็จบริบูรณ์ และผู้ว่าจ้างได้รับมอบงานจากผู้รับจ้างหรือจากผู้รับจ้างรายใหม่ ในกรณีที่มีการบอกเลิกสัญญาตามข้อ ๖ หากมีเหตุชำรุดบกพร่องหรือเสียหายเกิดขึ้นจากการจ้างนี้ ภายในกำหนด - นับถัดจากวันที่ได้รับมอบงานดังกล่าว ซึ่งความชำรุดบกพร่องหรือเสียหายนั้นเกิดจากความบกพร่องของผู้รับจ้างอันเกิดจากการใช้วัสดุที่ไม่ถูกต้องหรือไม่เรียบร้อย หรือทำไม่ถูกต้องตามมาตรฐานแห่งหลักวิชา ผู้รับจ้างจะต้องรีบทำการแก้ไข ให้เป็นที่เรียบร้อยโดยไม่ชักช้า โดยผู้ว่าจ้างไม่ต้องออกเงินใดๆ ในการนี้ทั้งสิ้น หากผู้

ลงชื่อ.....ผู้ว่าจ้าง

(นายรัฐพล เจริญผล)

ลงชื่อ.....ผู้รับจ้าง

(นางพัชริน สวีท)

รับจ้างไม่กระทำการดังกล่าวภายในกำหนด - วัน นับถัดจากวันที่ได้รับแจ้งเป็นหนังสือจากผู้ว่าจ้างหรือไม่ทำการแก้ไขให้ถูกต้องเรียบร้อยภายในเวลาที่ผู้ว่าจ้างกำหนด ให้ผู้ว่าจ้างมีสิทธิที่จะทำการนั้นเองหรือจ้างผู้อื่นให้ทำงานนั้น โดยผู้รับจ้างต้องเป็นผู้ออกค่าใช้จ่ายเองทั้งสิ้น

ในกรณีเร่งด่วนจำเป็นต้องรีบแก้ไขเหตุชำรุดบกพร่องหรือเสียหายโดยเร็ว และไม่อาจรอให้ผู้รับจ้างแก้ไขในระยะเวลาที่กำหนดไว้ตามวรรคหนึ่งได้ ผู้ว่าจ้างมีสิทธิเข้าจัดการแก้ไขเหตุชำรุดบกพร่องหรือเสียหายนั้นเอง หรือจ้างผู้อื่นให้ซ่อมแซมความชำรุดบกพร่องหรือเสียหาย โดยผู้รับจ้างต้องรับผิดชอบชำระค่าใช้จ่ายทั้งหมด

การที่ผู้ว่าจ้างทำการนั้นเอง หรือจ้างผู้อื่นให้ทำงานนั้นแทนผู้รับจ้าง ไม่ทำให้ผู้รับจ้างหลุดพ้นจากความรับผิดชอบตามสัญญา หากผู้รับจ้างไม่ชดใช้ค่าใช้จ่ายหรือค่าเสียหายตามที่ผู้ว่าจ้างเรียกร้องผู้ว่าจ้างมีสิทธิบังคับจากหลักประกันการปฏิบัติตามสัญญาได้

ข้อ ๘ การจ้างช่วง

ผู้รับจ้างจะต้องไม่เอางานทั้งหมดหรือแต่บางส่วนแห่งสัญญานี้ไปจ้างช่วงอีกทอดหนึ่ง เว้นแต่การจ้างช่วงงานแต่บางส่วนที่ได้รับอนุญาตเป็นหนังสือจากผู้ว่าจ้างแล้ว การที่ผู้ว่าจ้างได้อนุญาตให้จ้างช่วงงานแต่บางส่วนดังกล่าว นั้น ไม่เป็นเหตุให้ผู้รับจ้างหลุดพ้นจากความรับผิดชอบหรือพันธหน้าที่ตามสัญญานี้ และผู้รับจ้างจะยังคงต้องรับผิดชอบในความผิดและความประมาทเลินเล่อของผู้รับจ้างช่วง หรือของตัวแทนหรือลูกจ้างของผู้รับจ้างช่วงนั้นทุกประการ

กรณีผู้รับจ้างไปจ้างช่วงงานแต่บางส่วนโดยฝ่าฝืนความในวรรคหนึ่ง ผู้รับจ้างต้องชำระค่าปรับให้แก่ผู้ว่าจ้างเป็นจำนวนเงินในอัตราร้อยละ ๐.๑ (จุดหนึ่งศูนย์) ของวงเงินของงานที่จ้างช่วงตามสัญญานี้ ทั้งนี้ ไม่ตัดสิทธิผู้ว่าจ้างในการบอกเลิกสัญญา

ข้อ ๙ ความรับผิดของผู้รับจ้าง

ผู้รับจ้างจะต้องรับผิดชอบต่ออุบัติเหตุ ความเสียหาย หรืออันตรายใดๆ อันเกิดจากการปฏิบัติงานของผู้รับจ้าง และจะต้องรับผิดชอบต่อความเสียหายจากการกระทำของลูกจ้างหรือตัวแทนของผู้รับจ้าง และจากการปฏิบัติงานของผู้รับจ้างช่วงด้วย (ถ้ามี)

ความเสียหายใดๆ อันเกิดแก่งานที่ผู้รับจ้างได้ทำขึ้น แม้จะเกิดขึ้นเพราะเหตุสุดวิสัยก็ตาม ผู้รับจ้างจะต้องรับผิดชอบโดยซ่อมแซมให้คืนดีหรือเปลี่ยนให้ใหม่โดยค่าใช้จ่ายของผู้รับจ้างเอง เว้นแต่ความเสียหายนั้นเกิดจากความผิดของผู้ว่าจ้าง ทั้งนี้ ความรับผิดของผู้รับจ้างดังกล่าวในข้อนี้จะสิ้นสุดลงเมื่อผู้ว่าจ้างได้รับมอบงานครั้งสุดท้าย ซึ่งหลังจากนั้นผู้รับจ้างจะต้องรับผิดชอบเพียงในกรณีชำรุดบกพร่อง หรือความเสียหายดังกล่าวในข้อ ๗ เท่านั้น

ผู้รับจ้างจะต้องรับผิดชอบต่อบุคคลภายนอกในความเสียหายใดๆ อันเกิดจากการปฏิบัติงานของผู้รับจ้าง หรือลูกจ้างหรือตัวแทนของผู้รับจ้าง รวมถึงผู้รับจ้างช่วง (ถ้ามี) ตามสัญญานี้ หากผู้ว่าจ้างถูกเรียกร้องหรือฟ้องร้องหรือต้องชดใช้ค่าเสียหายให้แก่บุคคลภายนอกไปแล้ว ผู้รับจ้างจะต้องดำเนินการใดๆ เพื่อให้มีการ

ลงชื่อ.....



(นายรัฐพล เจริญผล)

ลงชื่อ.....



(นางพัชริน สวีท)

ต่างแตกต่างกันให้แก่ผู้ว่าจ้างโดยค่าใช้จ่ายของผู้รับจ้างเอง รวมทั้งผู้รับจ้างจะต้องชดใช้ค่าเสียหายนั้นๆ ตลอดจนค่าใช้จ่ายใดๆ อันเกิดจากการถูกเรียกร้องหรือถูกฟ้องร้องให้แก่ผู้ว่าจ้างทันที

ข้อ ๑๐ การจ่ายเงินแก่ลูกจ้าง

ผู้รับจ้างจะต้องจ่ายเงินแก่ลูกจ้างที่ผู้รับจ้างได้จ้างมาในอัตราและตามกำหนดเวลาที่ผู้รับจ้างได้ตกลงหรือทำสัญญาไว้ต่อลูกจ้างดังกล่าว

ถ้าผู้รับจ้างไม่จ่ายเงินค่าจ้างหรือค่าทดแทนอื่นใดแก่ลูกจ้างดังกล่าวในวรรคหนึ่ง ผู้ว่าจ้างมีสิทธิที่จะเอาเงินค่าจ้างที่จะต้องจ่ายแก่ผู้รับจ้างมาจ่ายให้แก่ลูกจ้างของผู้รับจ้างดังกล่าว และให้ถือว่าผู้ว่าจ้างได้จ่ายเงินจำนวนนั้นเป็นค่าจ้างให้แก่ผู้รับจ้างตามสัญญาแล้ว

ผู้รับจ้างจะต้องจัดให้มีประกันภัยสำหรับลูกจ้างทุกคนที่จ้างมาทำงาน โดยให้ครอบคลุมถึงความรับผิดชอบทั้งปวงของผู้รับจ้าง รวมทั้งผู้รับจ้างช่วง (ถ้ามี) ในกรณีความเสียหายที่คิดค่าสินไหมทดแทนได้ตามกฎหมาย ซึ่งเกิดจากอุบัติเหตุหรือภัยอันตรายใดๆ ต่อลูกจ้างหรือบุคคลอื่นที่ผู้รับจ้างหรือผู้รับจ้างช่วงจ้างมาทำงาน ผู้รับจ้างจะต้องส่งมอบกรมธรรม์ประกันภัยดังกล่าวพร้อมทั้งหลักฐานการชำระเบี้ยประกันให้แก่ผู้ว่าจ้างเมื่อผู้ว่าจ้างเรียกร้อง

ข้อ ๑๑ การตรวจรับงานจ้าง

เมื่อผู้ว่าจ้างได้ตรวจรับงานจ้างที่ส่งมอบและเห็นว่าถูกต้องครบถ้วนตามสัญญาแล้ว ผู้ว่าจ้างจะออกหลักฐานการรับมอบเป็นหนังสือไว้ให้ เพื่อผู้รับจ้างนำมาเป็นหลักฐานประกอบการขอรับเงินค่างานจ้างนั้น

ถ้าผลของการตรวจรับงานจ้างปรากฏว่างานจ้างที่ผู้รับจ้างส่งมอบไม่ตรงตามสัญญา ผู้ว่าจ้างทรงไว้ซึ่งสิทธิที่จะไม่รับงานจ้างนั้น ในกรณีเช่นว่านี้ ผู้รับจ้างต้องทำการแก้ไขให้ถูกต้องตามสัญญาด้วยค่าใช้จ่ายของผู้รับจ้างเอง และระยะเวลาที่เสียไปเพราะเหตุดังกล่าวผู้รับจ้างจะนำมาอ้างเป็นเหตุขอขยายเวลาส่งมอบงานจ้างตามสัญญาหรือของดหรือลดค่าปรับไม่ได้

ในกรณีที่ผู้รับจ้างส่งมอบงานจ้างถูกต้องแต่ไม่ครบจำนวน หรือส่งมอบครบจำนวน แต่ไม่ถูกต้องทั้งหมด ผู้ว่าจ้างจะตรวจรับงานจ้างเฉพาะส่วนที่ถูกต้อง โดยออกหลักฐานการตรวจรับงานจ้างเฉพาะส่วนนั้นก็ได้ (ความในวรรคสามนี้ จะไม่กำหนดไว้ในกรณีที่ผู้ว่าจ้างต้องการงานจ้างทั้งหมดในคราวเดียวกัน หรืองานจ้างที่ประกอบเป็นชุดหรือหน่วย ถ้าขาดส่วนประกอบอย่างหนึ่งอย่างใดไปแล้ว จะไม่สามารถใช้งานได้โดยสมบูรณ์)

ข้อ ๑๒ รายละเอียดของงานจ้างคลาดเคลื่อน

ผู้รับจ้างรับรองว่าได้ตรวจสอบและทำความเข้าใจในรายละเอียดของงานจ้างโดยถี่ถ้วนแล้ว หากปรากฏว่ารายละเอียดของงานจ้างนั้นผิดพลาดหรือคลาดเคลื่อนไปจากหลักการทางวิศวกรรมหรือทางเทคนิค ผู้รับจ้างตกลงที่จะปฏิบัติตามคำวินิจฉัยของผู้ว่าจ้าง คณะกรรมการตรวจรับพัสดุ เพื่อให้งานแล้วเสร็จบริบูรณ์ คำวินิจฉัยดังกล่าวให้ถือเป็นที่สุด โดยผู้รับจ้างจะคิดค่าจ้าง ค่าเสียหาย หรือค่าใช้จ่ายใดๆ เพิ่มขึ้นจากผู้ว่าจ้าง หรือขอขยายอายุสัญญาไม่ได้

ลงชื่อ.....ผู้ว่าจ้าง

(นายรัฐพล เจริญผล)

ลงชื่อ.....ผู้รับจ้าง

(นางพัชริน สวีท)



ข้อ ๑๓ ค่าปรับ

หากผู้รับจ้างไม่สามารถทำงานให้แล้วเสร็จภายในเวลาที่กำหนดไว้ ในสัญญาและผู้ว่าจ้างยังมีได้บอกเลิกสัญญา ผู้รับจ้างจะต้องชำระค่าปรับให้แก่ผู้ว่าจ้างเป็น จำนวนเงินวันละ .๑๐ บาท (สิบสตางค์) นับถัดจากวันที่ครบกำหนดเวลาแล้วเสร็จของงานตามสัญญาหรือวันที่ผู้ว่าจ้างได้ขยายเวลาทำงานให้ จนถึงวันที่ทำงานแล้วเสร็จจริง นอกจากนี้ ผู้รับจ้างยอมให้ผู้ว่าจ้างเรียกค่าเสียหายอันเกิดขึ้นจากการที่ผู้รับจ้างทำงานล่าช้าเฉพาะส่วนที่เกินกว่าจำนวนค่าปรับดังกล่าวได้อีกด้วย

ในระหว่างที่ผู้ว่าจ้างยังมีได้บอกเลิกสัญญานั้น หากผู้ว่าจ้างเห็นว่าผู้รับจ้างจะไม่สามารถปฏิบัติตามสัญญาต่อไปได้ ผู้ว่าจ้างจะใช้สิทธิบอกเลิกสัญญาและใช้สิทธิตามข้อ ๑๔ ก็ได้ และถ้าผู้ว่าจ้างได้แจ้งข้อเรียกร้องไปยังผู้รับจ้างเมื่อครบกำหนดเวลาแล้วเสร็จของงานขอให้ชำระค่าปรับแล้ว ผู้ว่าจ้างมีสิทธิที่จะปรับผู้รับจ้างจนถึงวันบอกเลิกสัญญาได้อีกด้วย

ข้อ ๑๔ สิทธิของผู้ว่าจ้างภายหลังบอกเลิกสัญญา

ในกรณีที่ผู้ว่าจ้างบอกเลิกสัญญา ผู้ว่าจ้างอาจทำงานนั้นเองหรือว่าจ้างผู้อื่นให้ทำงานนั้นต่อจนแล้วเสร็จก็ได้ และในกรณีดังกล่าว ผู้ว่าจ้างมีสิทธิรับหรือบังคับจากหลักประกันการปฏิบัติตามสัญญาทั้งหมดหรือบางส่วนตามแต่จะเห็นสมควร นอกจากนี้ ผู้รับจ้างจะต้องรับผิดชอบในค่าเสียหายซึ่งเป็นจำนวนเกินกว่าหลักประกันการปฏิบัติตามสัญญา รวมทั้งค่าใช้จ่ายที่เพิ่มขึ้นในการทำงานนั้นต่อให้แล้วเสร็จตามสัญญา ซึ่งผู้ว่าจ้างจะหักเอาจากจำนวนเงินใดๆ ที่จะจ่ายให้แก่ผู้รับจ้างก็ได้

ข้อ ๑๕ การบังคับค่าปรับ ค่าเสียหาย และค่าใช้จ่าย

ในกรณีที่ผู้รับจ้างไม่ปฏิบัติตามสัญญาข้อใดข้อหนึ่งด้วยเหตุใดๆ ก็ตาม จนเป็นเหตุให้เกิดค่าปรับ ค่าเสียหาย หรือค่าใช้จ่ายแก่ผู้ว่าจ้าง ผู้รับจ้างต้องชดใช้ค่าปรับ ค่าเสียหาย หรือค่าใช้จ่ายดังกล่าวให้แก่ผู้ว่าจ้างโดยสิ้นเชิงภายในกำหนด ๑๕ (สิบห้า) วัน นับถัดจากวันที่ได้รับแจ้งเป็นหนังสือจากผู้ว่าจ้าง หากผู้รับจ้างไม่ชดใช้ให้ถูกต้องครบถ้วนภายในระยะเวลาดังกล่าวให้ผู้ว่าจ้างมีสิทธิที่จะหักเอาจากจำนวนเงินค่าจ้างที่ต้องชำระหรือบังคับจากหลักประกันการปฏิบัติตามสัญญาได้ทันที

หากค่าปรับ ค่าเสียหาย หรือค่าใช้จ่ายที่บังคับจากเงินค่าจ้างที่ต้องชำระ หรือหลักประกันการปฏิบัติตามสัญญาแล้วยังไม่เพียงพอ ผู้รับจ้างยินยอมชำระส่วนที่เหลือ ที่ยังขาดอยู่จนครบถ้วนตามจำนวนค่าปรับ ค่าเสียหาย หรือค่าใช้จ่ายนั้น ภายในกำหนด ๑๕ (สิบห้า) วัน นับถัดจากวันที่ได้รับแจ้งเป็นหนังสือจากผู้ว่าจ้าง

หากมีเงินค่าจ้างตามสัญญาที่หักไว้จ่ายเป็นค่าปรับ ค่าเสียหาย หรือค่าใช้จ่ายแล้วยังเหลืออยู่อีกเท่าใด ผู้ว่าจ้างจะคืนให้แก่ผู้รับจ้างทั้งหมด

ลงชื่อ.....ผู้ว่าจ้าง
(นายรัฐพล เจริญผล)

ลงชื่อ.....ผู้รับจ้าง
(นางพัชริน สวีท)

ข้อ ๑๖ การงดหรือลดค่าปรับ หรือการขยายเวลาปฏิบัติงานตามสัญญา

ในกรณีที่มีเหตุเกิดจากความผิดหรือความบกพร่องของฝ่ายผู้ว่าจ้าง หรือเหตุสุดวิสัย หรือเกิดจากพฤติการณ์อันหนึ่งอันใดที่ผู้รับจ้างไม่ต้องรับผิดชอบตามกฎหมาย หรือเหตุอื่นตามที่กำหนดในกฎกระทรวง ซึ่งออกตามความในกฎหมายว่าด้วยการจัดซื้อจัดจ้างและการบริหารพัสดุภาครัฐ ทำให้ผู้รับจ้างไม่สามารถทำงานให้แล้วเสร็จตามเงื่อนไขและกำหนดเวลาแห่งสัญญานี้ได้ ผู้รับจ้างจะต้องแจ้งเหตุหรือพฤติการณ์ดังกล่าวพร้อมหลักฐานเป็นหนังสือให้ผู้ว่าจ้างทราบ เพื่อดูแลหรือลดค่าปรับ หรือขยายเวลาทำงานออกไปภายใน ๑๕ (สิบห้า) วันนับถัดจากวันที่เหตุนั้นสิ้นสุดลง หรือตามที่กำหนดในกฎกระทรวงดังกล่าว แล้วแต่กรณี

ถ้าผู้รับจ้างไม่ปฏิบัติให้เป็นไปตามความในวรรคหนึ่ง ให้ถือว่าผู้รับจ้างได้ละสิทธิเรียกร้อง ในการที่จะงดหรือลดค่าปรับ หรือขยายเวลาทำงานออกไปโดยไม่มีเงื่อนไขใดๆ ทั้งสิ้น เว้นแต่ กรณีเหตุเกิดจากความผิดหรือความบกพร่องของฝ่ายผู้ว่าจ้าง ซึ่งมีหลักฐานชัดเจน หรือผู้ว่าจ้างทราบดี อยู่แล้วตั้งแต่ต้น การงดหรือลดค่าปรับ หรือขยายกำหนดเวลาทำงานตามวรรคหนึ่ง อยู่ในดุลพินิจของผู้ว่าจ้างที่จะพิจารณาตามที่เห็นสมควร

ข้อ ๑๗ การใช้เรือไทย

ในการปฏิบัติตามสัญญานี้ หากผู้รับจ้างจะต้องส่งหรือนำของเข้ามาจากต่างประเทศ รวมทั้งเครื่องมือและอุปกรณ์ที่ต้องนำเข้ามาเพื่อปฏิบัติงานตามสัญญา ไม่ว่าผู้รับจ้างจะเป็นผู้นำของเข้ามาเอง หรือนำเข้ามาโดยผ่านตัวแทนหรือบุคคลอื่นใด ถ้าสิ่งของนั้นต้องนำเข้ามาโดยทางเรือในเส้นทางเดินเรือที่มีเรือไทยเดินอยู่และสามารถให้บริการรับขนได้ตามที่รัฐมนตรีว่าการกระทรวงคมนาคมประกาศกำหนด ผู้รับจ้างต้องจัดการให้สิ่งของดังกล่าวบรรทุกโดยเรือไทยหรือเรือที่มีสิทธิเช่นเดียวกับเรือไทยจากต่างประเทศมายังประเทศไทยแล้ว แต่จะได้รับอนุญาตจากกรมเจ้าท่าก่อนบรรทุกของนั้นลงเรืออื่นที่มีใช้เรือไทยหรือเป็นของที่รัฐมนตรีว่าการกระทรวงคมนาคมประกาศยกเว้นให้บรรทุกโดยเรืออื่นได้ ทั้งนี้ไม่ว่าการส่งหรือนำเข้าสิ่งของดังกล่าวจากต่างประเทศจะเป็นแบบใด

ในการส่งมอบงานตามสัญญาให้แก่ผู้ว่าจ้าง ถ้างานนั้นมีสิ่งของตามวรรคหนึ่ง ผู้รับจ้างจะต้องส่งมอบใบตราส่ง (Bill of lading) หรือสำเนาใบตราส่งสำหรับของนั้น ซึ่งแสดงว่าได้บรรทุกมาโดยเรือไทย หรือเรือที่มีสิทธิเช่นเดียวกับเรือไทยให้แก่ผู้ว่าจ้างพร้อมกับการส่งมอบงานด้วย

ในกรณีที่สิ่งของดังกล่าวไม่ได้บรรทุกจากต่างประเทศมายังประเทศไทยโดยเรือไทยหรือเรือที่มีสิทธิเช่นเดียวกับเรือไทย ผู้รับจ้างต้องส่งมอบหลักฐานซึ่งแสดงว่าได้รับอนุญาตจากกรมเจ้าท่า ให้บรรทุกของโดยเรืออื่นได้ หรือหลักฐานซึ่งแสดงว่าได้ชำระค่าธรรมเนียมพิเศษเนื่องจากการไม่บรรทุกของโดยเรือไทยตามกฎหมายว่าด้วยการส่งเสริมการพาณิชย์แล้วอย่างใดอย่างหนึ่งแก่ผู้ว่าจ้างด้วย

ลงชื่อ.....ผู้ว่าจ้าง
(นายรัฐพล เจริญผล)

ลงชื่อ.....ผู้รับจ้าง
(นางพัชริน สวีท)



ในกรณีที่ผู้รับจ้างไม่ส่งมอบหลักฐานอย่างใดอย่างหนึ่งดังกล่าวในวรรคสองและวรรคสาม ให้แก่ผู้ว่าจ้าง แต่จะขอส่งมอบงานดังกล่าวให้ผู้ว่าจ้างก่อนโดยยังไม่รับชำระเงินค่าจ้าง ผู้ว่าจ้างมีสิทธิรับงานดังกล่าวไว้ก่อน และชำระเงินค่าจ้างเมื่อผู้รับจ้างได้ปฏิบัติถูกต้องครบถ้วนดังกล่าวแล้วได้

สัญญานี้ทำขึ้นเป็นสองฉบับ มีข้อความถูกต้องตรงกัน คู่สัญญาได้อ่านและเข้าใจข้อความโดยละเอียดตลอดแล้ว จึงได้ลงลายมือชื่อ พร้อมทั้งประทับตรา (ถ้ามี) ไว้เป็นสำคัญต่อหน้าพยาน และคู่สัญญาต่างยึดถือไว้ฝ่ายละหนึ่งฉบับ

(ลงชื่อ).....ผู้ว่าจ้าง

(นายรัฐพล เจริญผล)

นายช่างไฟฟ้าอาวุโส รักษาราชการแทน

ผู้อำนวยการท่าอากาศยานหัวหิน ปฏิบัติราชการแทน

อธิบดีกรมท่าอากาศยาน

(ลงชื่อ).....ผู้รับจ้าง

(นางพัชริน สวีท)

(ลงชื่อ).....พยาน

(นางสาวณัฏฐกานต์ คัดทะมาร)

(ลงชื่อ).....พยาน

(นางสาวทัศนีย์ ปานมั่งคั่ง)

เลขที่โครงการ ๖๖๐๓๗๕๕๗๖๖๗

เลขคุมสัญญา ๖๖๐๓๒๔๐๐๖

แบบรูปและรายละเอียดการจ้าง

งานจ้างเหมาตัดหญ้า วัชพืช และตัดต้นไม้ในพื้นที่ Air Side และดูแลสวนหย่อม

ที่ทำอากาศยานหัวหิน ประจำปีงบประมาณ ๒๕๖๖

๑. วัตถุประสงค์

ท่าอากาศยานหัวหินมีความประสงค์จะจ้างเหมาตัดหญ้า วัชพืช และตัดต้นไม้ในพื้นที่ Air Side ประมาณ ๑๒๒,๔๗๑ ตารางเมตร (ต่อ ๑ รอบการตัด) จำนวน ๒ งวด และงานดูแลสวนหย่อม ประมาณ ๒,๖๕๕ ตารางเมตร (ต่อ ๑ รอบการตัด) จำนวน ๔ งวด กำหนดระยะเวลาจ้าง ๔ เดือน ประจำปีงบประมาณ ๒๕๖๖ ตั้งแต่วันที่ ๑ เมษายน ๒๕๖๖ – ๓๐ กันยายน ๒๕๖๖ รวมเป็นพื้นที่จ้างเหมาทั้งสิ้น ๒๕๕,๕๖๒ ตารางเมตร รายละเอียดตามแบบรูปรายละเอียดดังแนบ

๒. รายละเอียดและขอบเขตของงาน แบ่งเป็น ๒ ส่วน คือ พื้นที่ Air Side และดูแลสวนหย่อม โดยให้มีการปฏิบัติงานตามที่ผู้ว่าจ้างกำหนด ดังนี้ (ในกรณีมีเหตุจำเป็นเร่งด่วน ผู้รับจ้างต้องจัดหาพนักงานเข้าปฏิบัติงานตามคำสั่งของผู้ว่าจ้างทันที)

๒.๑ ผู้รับจ้างต้องดูแลตัดหญ้า วัชพืช และตัดต้นไม้ ในพื้นที่ Air Side ของท่าอากาศยาน หัวหินและพื้นที่ที่กำหนด เช่น บริเวณรอบป้าย Taxi way Guidance Sign, PAPI, Distance Marker, Approach, ลูกกระบอกทิศทางลม (Wind Direction Indicator) รวมประมาณ ๑๒๒,๔๗๑ ตารางเมตร (ต่อ ๑ รอบการตัด) รายละเอียดดังนี้

๒.๑.๑ ผู้รับจ้างต้องจัดทำแผนการทำงานในพื้นที่ Air Side ประจำงวดจำนวน ๒ งวด พร้อมระบุจำนวนพนักงาน วัสดุอุปกรณ์ และเครื่องมือเครื่องจักร ไม่น้อยกว่าที่กำหนด ยื่นมาพร้อมกับการเสนอราคาทางระบบจัดซื้อจัดจ้างภาครัฐด้วยอิเล็กทรอนิกส์

๒.๑.๒ ผู้รับจ้างต้องเป็นผู้จัดหาเครื่องมือ เครื่องจักร วัสดุอุปกรณ์ต่าง ๆ และวัสดุที่ใช้ในการดูแลตัดหญ้า วัชพืช และตัดต้นไม้ ในพื้นที่ Air Side ในกรณีที่เครื่องจักร อุปกรณ์ชำรุด ผู้รับจ้างมีหน้าที่ในการจัดหาทดแทนเพื่อเข้ามาปฏิบัติงานโดยทันที ซึ่งหากมีเครื่องจักร อุปกรณ์น้อยกว่าที่กำหนดไว้ (ตามข้อ ๙) ผู้ควบคุมงานจะพิจารณาไม่ให้เข้าดำเนินการโดยผู้รับจ้างไม่สามารถเรียกร้องค่าเสียหายใด ๆ

๒.๑.๓ ผู้รับจ้างต้องจัดหัวหน้าควบคุมงานและพนักงานของผู้รับจ้างมาปฏิบัติงานให้เพียงพอกับปริมาณงานที่ดำเนินการ โดยจัดให้มีพนักงานปฏิบัติงาน ไม่น้อยกว่าวันละ ๖ คน (รวมหัวหน้าควบคุมงาน) ปฏิบัติงานตั้งแต่เวลา ๐๘.๐๐ – ๑๗.๐๐ น. หรือตามที่คณะกรรมการหรือผู้ควบคุมงานกำหนด และจะต้องทำงานให้แล้วเสร็จภายใน ๑ เดือน ในแต่ละงวดงาน โดยผู้รับจ้างสามารถปรับเปลี่ยนแผนปฏิบัติงานได้โดยขอปรับเป็นครั้งคราวและต้องได้รับอนุญาตให้ปรับแผนนั้นก่อน

ลงชื่อ.....ผู้ว่าจ้าง

(นายรัฐพล เจริญผล)

ลงชื่อ.....ผู้รับจ้าง

(นางพัชริน สวีท)



๒.๑.๔ ผู้รับจ้างจะต้องนำเศษกิ่งไม้ เศษขยะต่าง ๆ ในพื้นที่รับผิดชอบ นำไปทิ้งนอกเขตท่าอากาศยาน (ห้ามทิ้งรวมในถังขยะของท่าอากาศยาน) หรือในพื้นที่ที่ท่าอากาศยานกำหนด และต้องขนไปทิ้งโดยไม่มีเศษวัสดุต่าง ๆ เหลืออยู่ในพื้นที่ Air Side

๒.๑.๕ ผู้รับจ้างจะต้องเก็บเศษหญ้าบริเวณไหล่ทางวิ่งทางขับข้างละไม่น้อยกว่า ๑๕ เมตร และที่กระเด็นเข้าไปบนพื้นทางวิ่งทางขับนำไปทิ้งด้วย (ตามข้อ ๒.๑.๔)

๒.๑.๖ ผู้รับจ้างต้องกำจัดหญ้าที่ขึ้นตามร่องคอนกรีต ให้ดำเนินการทุก ๒ สัปดาห์เป็นประจำทุกเดือน

๒.๑.๗ ตัดแต่งกิ่งไม้ตลอดแนวระบบรักษาความปลอดภัยพื้นที่การบิน (กล้อง CCTV) เป็นประจำ รวมถึงกรณีมีความจำเป็นเร่งด่วน ผู้รับจ้างต้องเข้าดำเนินการโดยทันที

๒.๒ ผู้รับจ้างต้องดูแลตัดหญ้า วัชพืช และตัดต้นไม้ ในพื้นที่ของสวนหย่อม ของท่าอากาศยานหัวหิน และพื้นที่ที่กำหนด รวมประมาณ ๒,๖๕๕ ตารางเมตร (ต่อ ๑ รอบการตัด) รายละเอียดดังนี้

๒.๒.๑ ผู้รับจ้างต้องจัดทำแผนการทำงานในพื้นที่ของสวนหย่อม ประจำงวดจำนวน ๖ งวด พร้อมระบุจำนวนพนักงาน วัสดุอุปกรณ์ เครื่องมือเครื่องจักร ปุ๋ย ยากำจัดศัตรูพืช ฮอร์โมน และดินปลูกต้นไม้ ยื่นมาพร้อมกับการเสนอราคาทางระบบจัดซื้อจัดจ้างภาครัฐด้วยอิเล็กทรอนิกส์

๒.๒.๒ ผู้รับจ้างต้องเป็นผู้จัดหาเครื่องมือ เครื่องจักร วัสดุอุปกรณ์ต่าง ๆ และวัสดุที่ใช้ในการดูแลบำรุงรักษาสวนหย่อมและพันธุ์ไม้ เช่น ปุ๋ย ยากำจัดศัตรูพืช ฮอร์โมน ดินปลูกต้นไม้ และอื่น ๆ พร้อมทั้งจัดหาพนักงานที่มีความรู้ความสามารถในการตัดแต่งต้นไม้ ไม้ดอกไม้ประดับ ตัดหญ้า กำจัดวัชพืช และดูแลสนามหญ้า ในกรณีที่เครื่องจักร อุปกรณ์ชำรุด ผู้รับจ้างมีหน้าที่ในการจัดหาทดแทนเพื่อเข้ามาปฏิบัติงานโดยทันที ซึ่งหากมีเครื่องจักร อุปกรณ์น้อยกว่าที่กำหนดไว้ (ตามข้อ ๙) ผู้ควบคุมงานจะพิจารณาไม่ให้เข้าดำเนินการโดยผู้รับจ้างไม่สามารถเรียกร้องค่าเสียหายใดๆ

๒.๒.๓ ผู้รับจ้างต้องจัดพนักงานมาปฏิบัติงานไม่น้อยกว่าวันละ ๑ คน ปฏิบัติงานตั้งแต่เวลา ๐๘.๐๐ - ๑๗.๐๐ น. หรือตามที่ผู้ได้รับมอบหมายจากผู้อำนวยการท่าอากาศยานหัวหินกำหนด จัดให้มีวันหยุดสัปดาห์ละ ๑ วัน และจะต้องทำงานให้แล้วเสร็จภายใน ๑ เดือน ในแต่ละงวดงาน โดยผู้รับจ้างสามารถปรับเปลี่ยนแผนปฏิบัติงานโดยขอปรับเป็นครั้งคราวและต้องได้รับอนุญาตให้ปรับแผนนั้นก่อน

๒.๒.๔ การตัดหญ้าบริเวณสนามหญ้าและสวนหย่อม ผู้รับจ้างต้องดูแลกำจัดวัชพืชออกจากสนามหญ้า เก็บเศษหญ้า เศษใบไม้ เศษกิ่งไม้ เศษขยะต่าง ๆ ขนย้ายไปทิ้ง และดูแลพรวนดิน ใส่ปุ๋ย ตัดแต่งไม้ประดับให้สวยงาม และปลูกเสริมในส่วนที่ตายหรือไม่สวยงาม โดยแจ้งให้ผู้ควบคุมงานทราบเพื่อจัดหาให้ ในกรณีที่การชำรุดเสียหายเกิดจากการกระทำของพนักงานของผู้รับจ้าง ผู้รับจ้างต้องจัดหาปลูกแทนให้โดยเร่งด่วน

๒.๒.๕ ในช่วงที่ฝนไม่ตก ผู้รับจ้างจะต้องจัดให้พนักงานรดน้ำบริเวณสวนหย่อมเป็นประจำด้วย โดยผู้รับจ้างจะต้องจัดหา วัสดุ อุปกรณ์ ที่ใช้ในการรดน้ำต้นไม้มาให้เพียงพอ

ลงชื่อ.....ผู้ว่าจ้าง



(นายรัฐพล เจริญผล)

ลงชื่อ.....ผู้รับจ้าง

พัชริน สวีต

(นางพัชริน สวีต)



๒.๒.๖ พื้นที่ของสวนหย่อม โดยทั่วไปให้ตัดอย่างน้อยเดือนละ ๑ หรือต้องเพิ่มการตัดหญ้าให้เหมาะสมไม่ปล่อยให้หญ้ายาวเกินไป

๒.๒.๗ ผู้รับจ้างจะต้องจัดให้มีพนักงานตัดหญ้าและพนักงานเก็บขยะ เก็บเศษวัสดุ ตามสวนหย่อม เป็นประจำทุกวันที่มาปฏิบัติงาน และต้องนำเศษหญ้า เศษใบไม้ เศษกิ่งไม้ เศษขยะต่าง ๆ ในพื้นที่รับผิดชอบนำไปทิ้งนอกเขตท่าอากาศยาน (ห้ามทิ้งรวมในถังขยะของท่าอากาศยาน) หรือในพื้นที่ที่ท่าอากาศยานกำหนด และต้องขนไปทิ้งโดยไม่มีเศษวัสดุต่าง ๆ เหลืออยู่ในพื้นที่รับผิดชอบ

๓. คุณสมบัติของพนักงานของผู้รับจ้าง

๓.๑ หัวหน้าชุดผู้ควบคุมงาน ต้องมีวุฒิการศึกษาไม่ต่ำกว่าชั้นมัธยมศึกษาปีที่ ๓ (ม.๓) มีความรู้ความสามารถเกี่ยวกับการดูแลการตัดหญ้า จัดสวน และดูแลไม้ดอกไม้ประดับ

๓.๒ พนักงานของผู้รับจ้างต้องเป็นเพศชาย หรือเพศหญิง มีสัญชาติไทยวุฒิการศึกษาไม่ต่ำกว่าชั้นประถมศึกษาปีที่ ๔ (ป.๔) มีอายุตั้งแต่ ๑๘ ปีขึ้นไป และต้องได้รับความเห็นชอบจากผู้ว่าจ้างก่อนปฏิบัติหน้าที่

๓.๓ เป็นผู้มีสุขภาพแข็งแรง ไม่เป็นผู้มีร่างกายทุพพลภาพ ไร้ความสามารถ หรือสติปัญญาไม่สมประกอบ ไม่เป็นโรคติดต่อหรือโรคที่สังคมรังเกียจ ไม่เป็นโรคพิษสุราเรื้อรัง ไม่ติดยาเสพติดให้โทษ มีความประพฤติดี ขยัน อดทน

๓.๔ สามารถทำงานเกี่ยวกับการดูแลภูมิทัศน์และไม้ดอกไม้ประดับ

๓.๕ ผู้รับจ้างต้องจัดหาชุดให้พนักงานใส่ปฏิบัติงานให้เหมือนกันทุกครั้งที่มาปฏิบัติงาน ผู้ที่จะเข้าไปตัดหญ้าในพื้นที่ Air Side ของท่าอากาศยาน จะต้องสวมเสื้อกั๊กสะท้อนแสงสีเขียว ยกเว้นหัวหน้าชุดผู้ควบคุมงานให้ใช้เสื้อกั๊กสะท้อนแสงสีแดง

๓.๖ ทุกครั้งที่จะออกปฏิบัติงาน หัวหน้าชุดผู้ควบคุมงานจะต้องอยู่ตั้งแต่เริ่มปฏิบัติงานจนกระทั่งงานแล้วเสร็จในแต่ละวัน และมีเครื่องรับ-ส่งวิทยุสำหรับติดต่อประสานงานกับผู้ควบคุมงานขณะปฏิบัติงานได้

๓.๗ ก่อนเข้าปฏิบัติงานในพื้นที่ ผู้ควบคุมงานของท่าอากาศยานจะลงชื่อในสมุดบันทึกการปฏิบัติงานของผู้รับจ้าง ผู้รับจ้างจึงจะเข้าไปปฏิบัติงานได้ ห้ามฝ่าฝืนโดยเด็ดขาด ผู้ควบคุมการทำงานของท่าอากาศยานจะลงชื่อในสมุดบันทึกพร้อมเวลาเสร็จงานแต่ละครั้งไว้ด้วย

๔. หน้าที่และเงื่อนไขที่ผู้รับจ้างต้องปฏิบัติ

๔.๑ ผู้รับจ้างต้องจัดทำแผนการทำงานประจำงวด ส่งให้ผู้ควบคุมงานของท่าอากาศยานพิจารณาอนุญาตก่อนเข้าปฏิบัติงานอย่างน้อย ๓ วัน

๔.๒ ผู้รับจ้างจะต้องรับผิดชอบจัดทำรายชื่อ และประวัติของพนักงานทุกคนส่งให้อำนาจการท่าอากาศยาน หรือผู้ที่ได้รับมอบหมาย พร้อมสำเนาบัตรประจำตัวประชาชน สำเนาทะเบียนบ้าน ก่อนเริ่มต้นปฏิบัติงานตามสัญญาจ้าง และปฏิบัติตามมาตรฐานการรักษาความปลอดภัยของท่าอากาศยานว่าด้วยการควบคุม

ลงชื่อ.....ผู้ว่าจ้าง

(นายรัฐพล เจริญผล)

ลงชื่อ.....ผู้รับจ้าง

(นางพัชริน สวีท)



การเข้าพื้นที่หวงห้าม พร้อมทั้งให้ส่งผลการตรวจสอบประวัติอาชญากรรมประกอบการขอใบอนุญาตด้วย และพนักงานของผู้รับจ้างต้องติดบัตรตลอดเวลาขณะปฏิบัติหน้าที่ในเขตพื้นที่ Air Side

๔.๓ จัดทำบันทึกการปฏิบัติงานประจำวัน พร้อมลงรายละเอียดของงานที่ทำ และบริเวณพื้นที่ตามที่กำหนดไว้ ให้ผู้ว่าจ้างเพื่อตรวจสอบรับงานในแต่ละเดือน

๔.๔ จัดให้พนักงานของผู้รับจ้างแต่งกายให้เหมาะสมและรัดกุมกับการปฏิบัติงาน ติดบัตรพนักงานของผู้รับจ้าง และ/หรือใบอนุญาตเข้าพื้นที่หวงห้าม โดยเครื่องแต่งกายดังกล่าวต้องแตกต่างจากเครื่องแบบของพนักงานของผู้ว่าจ้าง

๔.๕ รถยนต์บรรทุก, รถตัดหญ้า หรือยานพาหนะของผู้รับจ้างที่นำมาใช้งานประจำวันในบริเวณพื้นที่เขตท่าอากาศยาน ต้องติดชื่อบริษัท/ห้าง/ร้าน และเบอร์โทรศัพท์ ของผู้รับจ้างไว้หน้ากระจกด้านซ้ายสูงไม่น้อยกว่า ๑๐ เซนติเมตร และในกรณีเข้าพื้นที่ Air Side ยานพาหนะทุกคันจะต้องมีใบอนุญาตยานพาหนะเข้าพื้นที่หวงห้าม และต้องติดธงตราหมากรุกสีแดงสลับขาว ขนาด ๔๐x๕๐ ซม. ไว้เหนือหลังคารถให้มองเห็นเด่นชัด และมีเครื่องรับ-ส่งวิทยุติดตามตัว เพื่อติดต่อสื่อสารกับผู้ควบคุมงานของท่าอากาศยานหรือหอบังคับการบิน

๔.๖ อบรมชี้แจงให้พนักงานของผู้รับจ้างทราบถึงรายละเอียด คำสั่ง และข้อบังคับของผู้ว่าจ้างที่เกี่ยวข้องกับงานที่ได้รับมอบหมาย ตลอดจนวิธีการปฏิบัติต่าง ๆ ให้เข้าใจ และสามารถปฏิบัติงานได้เป็นอย่างดีก่อนที่จะส่งพนักงานของผู้รับจ้างไปปฏิบัติงาน

๔.๗ ในกรณีที่พนักงานของผู้รับจ้างพบกระเป๋าทิ้งห่อ หรือสิ่งของซึ่งถูกทิ้งไว้ในพื้นที่รับผิดชอบเป็นเวลานานโดยไม่ทราบผู้เป็นเจ้าของ ห้ามแตะต้องหรือเคลื่อนย้าย หรือนำไปเป็นสมบัติส่วนตัวโดยเด็ดขาด ให้แจ้งผู้ควบคุมงาน หรือพนักงานของผู้ว่าจ้าง ที่อยู่ใกล้ที่สุดเพื่อตรวจสอบตามมาตรการการรักษาความปลอดภัย

๔.๘ ผู้ว่าจ้างสามารถเปลี่ยนแปลงพื้นที่ โดยให้ผู้รับจ้างตัดหญ้าในพื้นที่อื่น ๆ ที่ผู้ว่าจ้างได้ส่งมอบภายหลังจากลงนามสัญญาแล้ว โดยสามารถปรับปรุงสัญญาจ้างให้สอดคล้องกับการเปลี่ยนแปลงพื้นที่

๔.๙ ผู้รับจ้างจะต้องจัดหาวิทยุสื่อสารให้กับหัวหน้าชุดผู้ควบคุมงานและพนักงานของผู้รับจ้างเพื่อใช้ในการติดต่อประสานงานกับผู้ควบคุมงานของผู้ว่าจ้าง หรือส่วนอื่นที่เกี่ยวข้อง อย่างน้อยจุดละ ๑ เครื่อง

๕. ความรับผิดชอบของผู้รับจ้าง

๕.๑ ผู้รับจ้างต้องรับผิดชอบโดยสิ้นเชิง และปฏิบัติต่อพนักงานของผู้รับจ้างให้ถูกต้อง ตามกฎหมายแรงงานทั้งที่บัญญัติไว้ในปัจจุบันหรือที่จะใช้บังคับในอนาคตต่อไป รวมทั้งกฎหมายอื่นๆ ที่กำหนดไว้หรือที่จะใช้บังคับในอนาคตต่อไปที่รัฐพึงมีให้แก่ลูกจ้าง

๕.๒ ผู้รับจ้างต้องปฏิบัติตามพระราชบัญญัติประกันสังคม พ.ศ.๒๕๓๓ และที่แก้ไขเพิ่มเติมโดยเป็นผู้รับผิดชอบค่าใช้จ่ายต่าง ๆ เองทั้งสิ้น

๕.๓ ผู้รับจ้างจะต้องปฏิบัติตามกฎหมายความปลอดภัยในการทำงานอย่างเคร่งครัดตลอดระยะเวลาที่มีการปฏิบัติงาน

๕.๔ ในกรณีที่พนักงานของผู้รับจ้างกระทำละเมิดต่อผู้ว่าจ้าง หรือผู้ใช้บริการของผู้ว่าจ้างอันเกี่ยวกับงานจ้างนี้ ไม่ว่าจะกระทำเองหรือร่วมกับผู้อื่น ผู้รับจ้างต้องยินยอมรับผิดชอบค่าใช้จ่ายที่เกิดขึ้นทั้งหมดทันที

ลงชื่อ.....ผู้ว่าจ้าง
(นายรัฐพล เจริญผล)

ลงชื่อ.....ผู้รับจ้าง
(นางพัชริน สวีท)



๕.๕ ในกรณีที่พนักงานของผู้รับจ้าง ก่อให้เกิดความเสียหายหรือสูญหายแก่ทรัพย์สิน วัสดุ อุปกรณ์ของผู้ว่าจ้าง หรือผู้ใช้บริการของผู้ว่าจ้าง ผู้รับจ้างจะต้องชดเชยค่าเสียหายที่เกิดขึ้นให้กับผู้ว่าจ้างหรือผู้ใช้บริการของผู้ว่าจ้างทั้งหมด

๕.๖ ถ้าพนักงานของผู้รับจ้างคนใดไม่ตั้งใจ หรือขาดประสิทธิภาพในการปฏิบัติงานมีอาการมีนมาขณะปฏิบัติงาน อันเนื่องจากได้มีการดื่มสุราก่อนหรือขณะปฏิบัติงาน หลบเลี่ยงหรือละทิ้งงาน ชดคำสั่ง หรือฝ่าฝืนระเบียบของผู้ว่าจ้างแสดงกิริยาไม่สุภาพต่อผู้มาใช้บริการของผู้ว่าจ้างหรือกระต้างกระเดื่องต่อคณะกรรมการตรวจการจ้างหรือเจ้าหน้าที่ควบคุมงานของผู้ว่าจ้าง ปฏิบัติงานนอกเหนือจากหน้าที่ที่ได้รับมอบหมาย หรือกระทำการอื่นใดเพื่อแสวงหาผลประโยชน์ใส่ตนหรือผู้อื่น รับงานหรือรับจ้างผู้อื่น มีพฤติกรรมอันส่อไปในทางทุจริต รวมทั้งประพฤติดันอันอาจก่อให้เกิดความเสียหายต่อชื่อเสียงของผู้ว่าจ้าง เมื่อผู้ว่าจ้างได้แจ้งให้ผู้รับจ้างทราบเป็นลายลักษณ์อักษรแล้ว ผู้รับจ้างจะส่งพนักงานผู้นั้นเข้าปฏิบัติงานอีกไม่ได้ ทั้งนี้ ผู้รับจ้างจะต้องหาพนักงานมาปฏิบัติงานทดแทนให้ครบจำนวนที่กำหนดไว้ โดยไม่มีสิทธิเรียกร้องค่าเสียหายใด ๆ จากผู้ว่าจ้างทั้งสิ้น

๕.๗ พนักงานที่ผู้รับจ้างจัดเข้ามาปฏิบัติงาน ต้องเป็นผู้ที่มีความชำนาญงาน และผ่านการอบรมความรู้ในงานที่จะได้รับมอบหมาย ซึ่งผู้รับจ้างได้จ้างมาในอัตราไม่ต่ำกว่าค่าจ้างแรงงานขั้นต่ำในจังหวัด นั้น ๆ ตามประกาศกระทรวงแรงงาน และห้ามรับเงินกินเปล่า หรือเงินค่านายหน้าในการรับพนักงานเข้ามาปฏิบัติงาน หากผู้รับจ้างไม่ปฏิบัติตามที่กำหนดไว้ข้างต้น ผู้ว่าจ้างถือเป็นสาเหตุบอกเลิกสัญญาได้

๕.๘ ผู้รับจ้างต้องควบคุมดูแลให้พนักงานปฏิบัติงานด้วยความเรียบร้อย หากพนักงานของผู้รับจ้างก่อความวุ่นวาย หรือนัดหยุดงาน หรือกระทำการอันเป็นเหตุให้ผู้ว่าจ้างต้องเสื่อมเสียชื่อเสียง ผู้ว่าจ้างจะพิจารณาเลิกจ้างได้

๕.๙ ผู้รับจ้างต้องไม่เอางานทั้งหมดหรือส่วนหนึ่งส่วนใดของงานนี้ไปให้ผู้อื่นรับจ้างช่วงต่ออีกทอดหนึ่ง โดยมีได้รับอนุญาตเป็นหนังสือจากผู้ว่าจ้าง ในกรณีที่ผู้ว่าจ้างอนุญาตให้ผู้รับจ้างดำเนินการจ้างช่วงได้ ผู้รับจ้างยังคงต้องรับผิดชอบงานที่ให้ช่วงไปนั้นทุกประการ

๕.๑๐ ในกรณีที่ผู้รับจ้างกระทำ หรือ งดเว้นกระทำการใด ๆ อันเป็นการฝ่าฝืน หรือไม่ปฏิบัติตามสัญญาข้อหนึ่งข้อใดก็ดี และผู้ว่าจ้างได้แจ้งให้ผู้รับจ้างทราบเป็นลายลักษณ์อักษรแล้ว แต่ผู้รับจ้างไม่ดำเนินการแก้ไขให้ถูกต้องตามสัญญาภายใน ๗ วัน นับตั้งแต่วันที่ได้รับแจ้งจากผู้ว่าจ้าง หรือกรณีผู้รับจ้างตกเป็นบุคคลล้มละลาย ผู้ว่าจ้างมีสิทธิบอกเลิกสัญญาได้ทันที โดยมีต้องบอกกล่าวล่วงหน้า และผู้ว่าจ้างมีสิทธิเรียกร้องค่าเสียหายได้ด้วย

๕.๑๑ ในกรณีที่ผู้รับจ้างไม่จ่ายเงินค่าจ้างหรือค่าทดแทนอื่นใดแก่พนักงานของผู้รับจ้าง ผู้ว่าจ้างมีสิทธิเอาเงินค่าจ้างที่ต้องจ่ายแก่ผู้รับจ้างมาจ่ายให้แก่พนักงานของผู้รับจ้างได้ และให้ถือว่าผู้ว่าจ้างได้จ่ายเงินจำนวนนั้นเป็นค่าใช้จ่ายให้แก่ผู้รับจ้างตามสัญญาแล้ว และผู้ว่าจ้างอาจถือเป็นสาเหตุบอกเลิกสัญญาได้ด้วย

๖. การจ่ายเงินค่าจ้าง

๖.๑ ท่าอากาศยานหัวหิน จะจ่ายเงินค่าจ้างเป็นงวด ๆ เป็นรายเดือน เมื่อผู้รับจ้างได้ดำเนินงานในแต่ละงวดแล้วเสร็จ และคณะกรรมการตรวจการจ้างได้รับงานไว้เรียบร้อยแล้ว

๖.๒ อัตราการจ้างที่ผู้รับจ้างได้เสนอราคาไว้ ต้องยืนตามราคาเดิมตลอดจนครบอายุสัญญา ผู้รับจ้างจะอ้างเหตุใด ๆ มาขอปรับราคาค่าจ้างเพิ่มไม่ได้

ลงชื่อ.....ผู้ว่าจ้าง
(นายรัฐพล เจริญผล)

ลงชื่อ.....ผู้รับจ้าง
(นางพัชริน สวีท)



๗. ค่าปรับ

๗.๑ ถ้าผู้รับจ้างปฏิบัติงานที่ได้รับจ้างไม่ได้ตามแผนที่ได้รับการเห็นชอบแล้ว หรือปฏิบัติงานแล้วเสร็จแต่ไม่เรียบร้อย ผู้รับจ้างยินยอมให้ปรับเป็นเงินในอัตราร้อยละ ๐.๑๐ ของค่าจ้างทั้งหมดต่อวัน จนกว่า ผู้รับจ้างจะแก้ไขปฏิบัติงานให้แล้วเสร็จ

๗.๒ ผู้รับจ้างต้องรับผิดชอบและยินยอมชดเชยค่าเสียหาย หรือซ่อมแซมทรัพย์สินของผู้ว่าจ้างที่เกิดความเสียหาย หรือสูญหายขึ้นโดยการกระทำของผู้รับจ้างหรือโดยพนักงานของผู้รับจ้าง

๗.๓ ผู้ว่าจ้างไม่ต้องรับผิดชอบในความชำรุดสูญหาย หรือเสียหายของทรัพย์สินของผู้รับจ้างหรือพนักงานของผู้รับจ้าง ซึ่งนำมาไว้ในสถานที่ทำงานจ้างไม่ว่าด้วยกรณีใด ๆ และเวลาใดทั้งสิ้น

๗.๔ ผู้รับจ้างต้องรับผิดชอบและให้ความคุ้มครองคนงาน หรือลูกจ้างของผู้รับจ้างที่มาทำงานกับผู้ว่าจ้างเกี่ยวกับสิทธิอันพึงได้ตามกฎหมายแรงงานด้วย โดยไม่เรียกร้องเอาจากผู้ว่าจ้างอีก

๘. คุณสมบัติของผู้เสนอราคา

ผู้เสนอราคาต้องมีหนังสือรับรองผลงานเกี่ยวกับการดูแลสวนหย่อม ไม้ประดับ และหรือตัดหญ้าจากส่วนราชการ หน่วยงานตามกฎหมายว่าด้วยระเบียบบริหารราชการส่วนท้องถิ่น หน่วยงานอื่นซึ่งกฎหมายบัญญัติให้มีฐานะเป็นราชการบริหารส่วนท้องถิ่น หรือรัฐวิสาหกิจ หรือเอกชนที่ทำอากาศยานหัวหินเชื่อถือ สำหรับเอกชนผู้รับรองต้องเป็นผู้มีอำนาจของกิจการนั้นต้องแนบสัญญาเพื่อประกอบการพิจารณาด้วย

๙. รายการเครื่องมือ อุปกรณ์ และวัสดุสิ้นเปลือง ผู้รับจ้างจะต้องจัดหาใช้งาน อย่างน้อยดังนี้

๙.๑ เครื่องตัดหญ้าแบบสะพายไหล่

๙.๑.๑ งวดที่มีการตัด Air Side ไม่น้อยกว่า ๕ เครื่อง

๙.๑.๒ งวดที่มีการดูแลสวนหย่อม ไม่น้อยกว่า ๑ เครื่อง

๙.๒ รถแทรกเตอร์ตัดหญ้าแบบนั่งขับ

๙.๒.๑ งวดที่มีการตัด Air Side ไม่น้อยกว่า ๑ คัน

๙.๓ รถบรรทุกสำหรับเก็บเศษวัสดุขนาดไม่น้อยกว่า ๑ คัน

๙.๓.๑ งวดที่มีการตัด Air Side ไม่น้อยกว่า ๑ คัน

๙.๔ วิทยุสื่อสาร ไม่น้อยกว่า ๑ เครื่อง

๙.๕ อุปกรณ์ในการรดน้ำสนามหญ้า ต้นไม้ และสวนหย่อม เช่น สายยาง หัวสปริงเกอร์ต่าง ๆ

ผู้รับจ้างต้องจัดหาให้เพียงพอ

๙.๖ อุปกรณ์พรวนดิน เช่น จอบ เสียม คราด พลั่วตักดิน อีเตอร์ชุดดิน ผู้รับจ้างต้องจัดหาให้เพียงพอ

๙.๗ อุปกรณ์เก็บเศษขยะและเศษวัสดุ เช่น ไม้กวาดทางมะพร้าว เชิง บั้งก็ ถังดำขนาดใหญ่ ผู้รับจ้างต้องจัดหาให้เพียงพอ

ลงชื่อ.....ผู้ว่าจ้าง

(นายรัฐพล เจริญผล)

ลงชื่อ.....ผู้รับจ้าง

(นางพัชริน สวีท)



๙.๘ อุปกรณ์ตัดแต่งกิ่งไม้ เช่น เลื่อย ขวาน มีดพรั้า มีดเคียว กรรไกรแบบต่าง ๆ บันได ผู้รับจ้าง
ต้องจัดหาให้เพียงพอ

๙.๙ น้ำมันเชื้อเพลิงสำหรับเครื่องตัดหญ้า ผู้รับจ้างต้องจัดหาให้เพียงพอ
เครื่องมือและอุปกรณ์ดังกล่าว ผู้รับจ้างจะต้องจัดหาให้เพียงพอต่อการใช้งาน เพื่อให้
คณะกรรมการตรวจงานจ้างหรือผู้ควบคุมงานตรวจสอบได้ ตามข้อ ๙

๑๐. เงื่อนไข

๑. กรมท่าอากาศยานขอสงวนสิทธิ์ หากมีเหตุการณ์ที่ส่งผลกระทบต่อปริมาณงานของผู้รับจ้าง
อย่างมีนัย ผู้รับจ้างยินยอมให้กรมท่าอากาศยานปรับลดวงเงินค่าจ้างตามสัญญาเพื่อให้สอดคล้องกับปริมาณงานที่
ลดลง

๒. กรมท่าอากาศยานจะทำสัญญาจ้างต่อเมื่อได้รับอนุมัติจัดสรรโอนเงินทุนหมุนเวียน
กรมท่าอากาศยาน ประจำปีงบประมาณ พ.ศ. ๒๕๖๖ (ค่าจ้างเหมาบริการ) รวมทั้งมีกระแสเงินสดคงเหลือที่
เพียงพอสำหรับการจัดทำสัญญาจ้างแล้วเท่านั้น

๑๑. การประเมินผล

ในการปฏิบัติงาน ผู้ว่าจ้างจะประเมินผลการทำงานของผู้รับจ้างทุกเดือน ตามแบบฟอร์มที่แนบ
โดยผลการประเมินจะมีผลต่อการพิจารณายกเลิกสัญญา

- หากระดับผลงานข้อใดข้อหนึ่งที่มีค่าความสำคัญ ๔ - ๕ อยู่ในระดับปรับปรุง (คะแนน ๐ - ๔
คะแนนติดต่อกัน ๒ เดือน) ท่าอากาศยานหัวหินจะพิจารณายกเลิกสัญญา

- หากสรุปคะแนนประเมินที่ผู้รับจ้างได้รับทั้งสิ้นในแต่ละครั้งต่ำกว่า ๕ คะแนน ติดต่อกัน ๒ เดือน
ท่าอากาศยานหัวหินจะพิจารณายกเลิกสัญญา

ลงชื่อ.....ผู้ว่าจ้าง



(นายรัฐพล เจริญผล)

ลงชื่อ.....ผู้รับจ้าง

(นางพัชริน สวีท)



แบบขอเสียอากรแสตมป์เป็นตัวเงิน
สำหรับตราสารอิเล็กทรอนิกส์

อ.ส.9

☒ (1) ยื่นปกติ ☐ (2) ยื่นเพิ่มเติมครั้งที่☒ (1) ยื่นภายในกำหนดเวลา ☐ (2) ยื่นเกินกำหนดเวลา

ชื่อผู้เสียอากร ห้างหุ้นส่วนจำกัด มั่นนำ คลีนนิ่ง แอนด์ เซอร์วิส

ในฐานะ ผู้รับจ้าง

เลขประจำตัวผู้เสียภาษีอากร 0 7 7 3 5 5 0 0 0 1 0 8 1 สาขาที่ 0

ที่อยู่อาคาร - ห้องเลขที่ - ชั้นที่ - หมู่บ้าน - เลขที่ 10/114 หมู่ที่ -

ตรอก/ซอย หมู่บ้านสมอโพรง แยก - ถนน เลียบคลองชลประทาน ตำบล/แขวง หัวหิน

อำเภอ/เขต หัวหิน จังหวัด ประจวบคีรีขันธ์ รหัสไปรษณีย์ 7 7 1 1 0

ชื่อคู่สัญญา กรม ท่าอากาศยานหัวหิน

เลขประจำตัวผู้เสียภาษีอากร 0 9 9 4 0 0 0 5 3 6 7 9 8 สาขาที่

ที่อยู่อาคาร - ห้องเลขที่ - ชั้นที่ - หมู่บ้าน - เลขที่ 65 หมู่ที่ -

ตรอก/ซอย แยก ถนน เพชรเกษม ตำบล/แขวง หัวหิน

อำเภอ/เขต หัวหิน จังหวัด ประจวบคีรีขันธ์ รหัสไปรษณีย์ 7 7 1 1 0

รายละเอียดเกี่ยวกับสัญญา/ตราสาร

สัญญา/ตราสารเลขที่ 005/2566 ลงวันที่ 30/03/2566

วัน เดือน ปี ที่เริ่มต้นสัญญา/ตราสาร 01/04/2566

วัน เดือน ปี ที่สิ้นสุดสัญญา/ตราสาร 30/09/2566

หมายเลขอ้างอิงตราสารอิเล็กทรอนิกส์

หมายเลขอ้างอิงตราสารอิเล็กทรอนิกส์เดิม (กรณียื่นเพิ่มเติม)

วันที่ได้รับตราสารอิเล็กทรอนิกส์(กรณีที่เกิดทำขึ้นในต่างประเทศและนำเข้ามาในประเทศไทย)

เลขที่ใบเสร็จ: 66111248165

วันที่: 03/04/2566

จำนวนเงิน 233.00 บาท

(สองร้อยสามสิบสามบาทถ้วน)

DLN: ๑๙๙๐๐๐๐๖๐๐๐๐๖๗๗๐๐๗๐๓๐๙๒๕๖๖๐๔๐๓๐๒๐๐๐๑๐๐

UID: 00006000256604033090000058

ตราสารตามบัญชีอัตราอากรแสตมป์ จ้างทำของ

มูลค่าในตราสาร (ไม่รวมภาษีมูลค่าเพิ่ม) 232,720.56

รายการค่าอากรแสตมป์ที่ขอชำระ

จำนวนเงิน

| | |
|---|--------|
| 1. จำนวนเงินค่าอากรแสตมป์ | 233.00 |
| 2. เงินเพิ่มอากร | 0.00 |
| 3. รวมจำนวนเงินค่าอากรแสตมป์ และเงินเพิ่มอากร (1. + 2.) | 233.00 |

รายละเอียดเกี่ยวกับสัญญา/ตราสารเพิ่มเติม (ถ้ามี)

งานที่รับจ้าง : เหมาคัดหญ้าและดูแลสวนหย่อมที่ท่าอากาศยานหัวหิน

จำนวนงวดงาน : 5

จำนวนเงินค้ำประกันตามสัญญา : 12,451.00 บาท

ข้าพเจ้าขอรับรองว่า รายการที่แจ้งไว้ข้างต้นนี้ เป็นรายการที่ถูกต้องและเป็นจริงทุกประการ



Digitally Signed

96y3th0[RevenueDepartment(EPA)8F43C059D10AA2852969FD289A4B3362BC63881AB627634A3ABD4EAE3BE355E53B1690315ACDE7A

Date : 2023-04-03 09:11:06

ยื่นวันที่ 03 เดือน เมษายน พ.ศ. 2566 เวลา 00:00:00 น.



ใบเสร็จรับเงิน

หน่วยรับชำระ กองบริหารการคลังและรายได้ กรมสรรพากร

วันชำระเงิน/วันนำส่ง 03/04/2566

ผู้ชำระภาษีอากร ห้างหุ้นส่วนจำกัด มินน่า คลีนนิ่ง แอนด์ เซอร์วิส

เดือน/ปีภาษี

ประเภทการชำระ จากเงินสด

เลขประจำตัวผู้เสียภาษีอากร/เลขประจำตัวประชาชน 0-7735-50001-08-1

หมายเลขอ้างอิงการยื่นแบบ

เลขที่ใบเสร็จรับเงิน

จำนวนเงิน (บาท)

P090007365538

66111248165

*****233.00

จำนวนเงินเป็นตัวอักษร (สองร้อยสามสิบสามบาทถ้วน)

233.00

จ.ส.9



Digitally Signed
By the Revenue Department (EPA)
Date :2023-04-03 09:11:05

ผู้รับเงิน

Handwritten signature

(บางทิศสุขนิยม เต๋ารั้ง)

ผู้อำนวยการกองบริหารการคลังและรายได้/ผู้รับมอบอำนาจ



เล่มที่ 1759



เลขที่ 063

ใบเสร็จรับเงิน RECEIPT

กรมท่าอากาศยาน

DEPARTMENT OF AIRPORTS

71 ซอยงามดูพลี ถนนพระราม 4 เขตสาทร กรุงเทพฯ 10120

71 Soi Ngarmduplee, Rama 4 Road, Sathorn, Bangkok 10120

วันที่ 31 เดือน สิงหาคม พ.ศ. 2566

ได้รับเงินจาก... นศ. มานะ ดินดำ นศ. พชร

ชำระค่า... หนี้จากพันธบัตรรัฐบาล ... Amide ... และ ... งาน ...

เป็นเงิน 12451 บาท - สตางค์ (หนึ่งพันสองร้อยสี่สิบเอ็ด) บาทถ้วน

(ลงนาม).....

ผู้รับเงิน

Received by

แบบประเมินผลการให้บริการสำหรับงานรับจ้างเหมาของท่าอากาศยานหัวหิน
งานจ้างเหมาตัดหญ้า วัชพืช ตัดต้นไม้ และดูแลสวนหย่อม
ที่ท่าอากาศยานหัวหิน

ตามสัญญาจ้างเลขที่ ผู้รับจ้าง

จำนวนเงินค่าจ้างบาท

กำหนดงานแล้วเสร็จ ๖ เดือน ตั้งแต่วันที่ ๑ เมษายน ๒๕๖๖ ถึงวันที่ ๓๐ กันยายน ๒๕๖๖ .

การประเมินผลการปฏิบัติงานของผู้รับจ้างประจำเดือน ตั้งแต่วันที่

| เกณฑ์การประเมิน | ระดับผลงาน | | | | ค่าความ สำคัญ ๕ | คะแนน ถ่วงน้ำหนัก ค่าความสำคัญ ๑-๕ x ๕ |
|--|------------|---------|------------|---------------|-----------------------|---|
| | ดีมาก ๑ | ดี ๒ | พอใช้ ๓ | ปรับปรุง ๔ | | |
| ๑. การวางแผนการดำเนินงาน | | | | | ๓ | |
| ๒. ความสมบูรณ์ของวัสดุอุปกรณ์ | | | | | ๕ | |
| ๓. ความสมบูรณ์ของแรงงาน | | | | | ๕ | |
| ๔. ความซื่อสัตย์ไว้วางใจได้ในการปฏิบัติงาน | | | | | ๕ | |
| ๕. ฝีมือในการทำงาน | | | | | ๔ | |
| ๖. ความตั้งใจในการปฏิบัติงาน | | | | | ๕ | |
| ๗. การปฏิบัติงานไม่สร้างปัญหา | | | | | ๔ | |
| ๘. การแก้ปัญหา | | | | | ๓ | |
| ๙. ฐานะการเงินและการปฏิบัติตามกฎหมายแรงงาน | | | | | ๓ | |
| ๑๐. ผลงานรวมโดยทั่วไป | | | | | ๓ | |
| รวม | | | | | ๔๐ | |
| เกณฑ์การให้คะแนน : ดีมาก= ๔-๑๐ , ดี = ๗-๘ , พอใช้ = ๕-๖ , ต้องปรับปรุง = ๐-๔ | | | | | | |
| สรุปคะแนนประเมินที่ผู้รับจ้างได้รับทั้งสิ้น...../๔๐ =คะแนน | | | | | | |

ข้อเสนอแนะ

(ลงชื่อ).....ประธานกรรมการ

(.....)

(ลงชื่อ).....กรรมการ

(.....)

(ลงชื่อ).....กรรมการ

(.....)

(ลงชื่อ).....ผู้รับการประเมิน

(.....)

...../...../.....

- หากระดับผลงานข้อใดข้อหนึ่งมีค่าความสำคัญ ๔-๕ อยู่ในระดับปรับปรุง (คะแนน ๐-๔ คะแนน) ติดต่อกัน ๒ เดือน ท่าอากาศยานหัวหินจะพิจารณายกเลิกสัญญา

- หากสรุปคะแนนประเมินที่ผู้รับจ้างได้รับทั้งสิ้น ในแต่ละเดือนต่ำกว่า ๕ คะแนน ติดต่อกัน ๒ เดือน ท่าอากาศยานหัวหินจะพิจารณายกเลิกสัญญา

ลงชื่อ.....ผู้ว่าจ้าง

(นายรัฐพล เจริญผล)

ลงชื่อ.....ผู้รับจ้าง

(นางพัชริน สวัสดิ์)

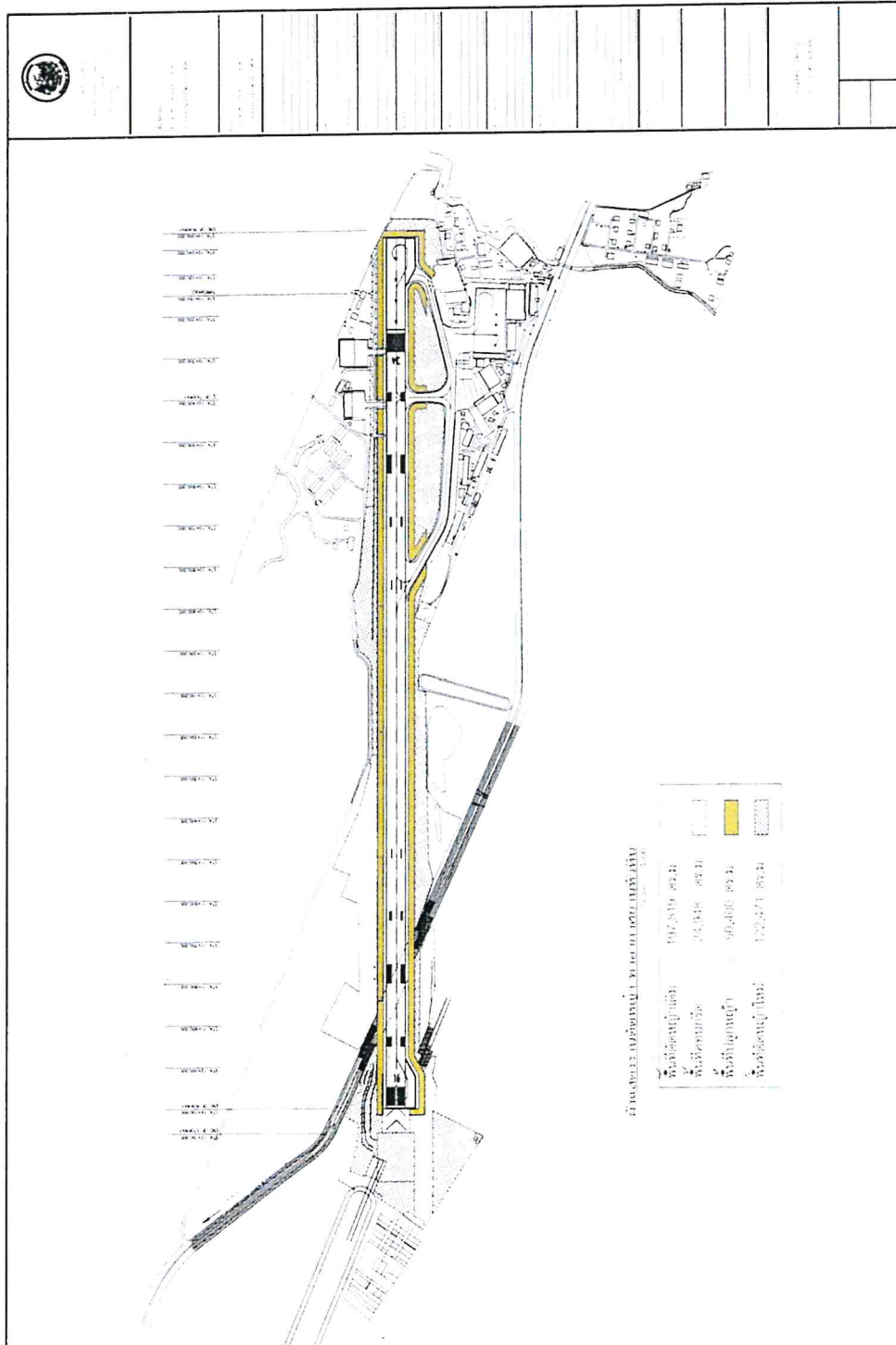

ลงชื่อ.....ผู้ว่าจ้าง

(นายรัฐพล เจริญผล)

ลงชื่อ.....ผู้รับจ้าง

(นางพัชริน สวัสดิ์)



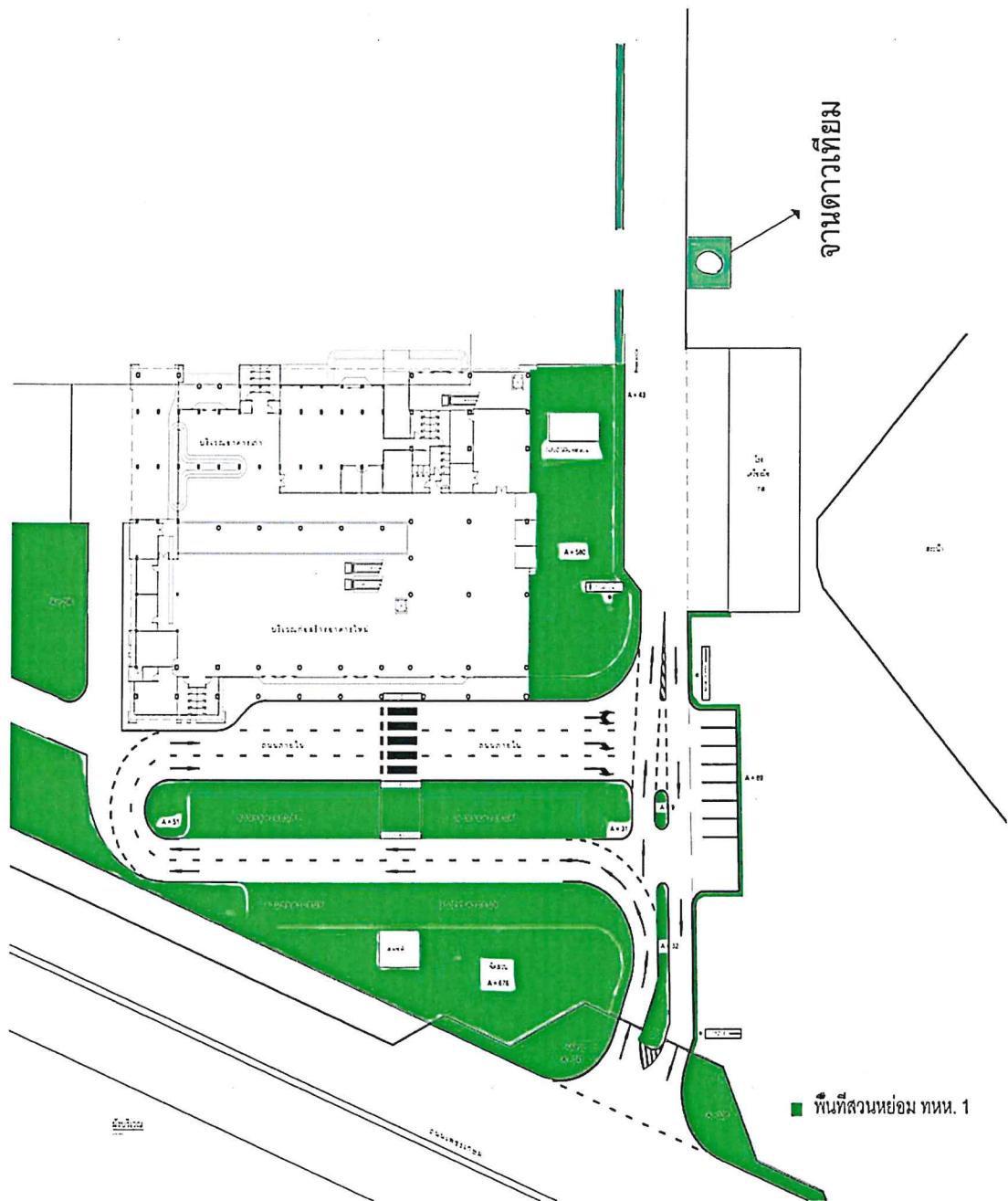

ลงชื่อ.....ผู้ว่าจ้าง

(นายรัฐพล เจริญผล)



ลงชื่อ.....ผู้รับจ้าง

พชรี สวีท

(นางพชริน สวีท)



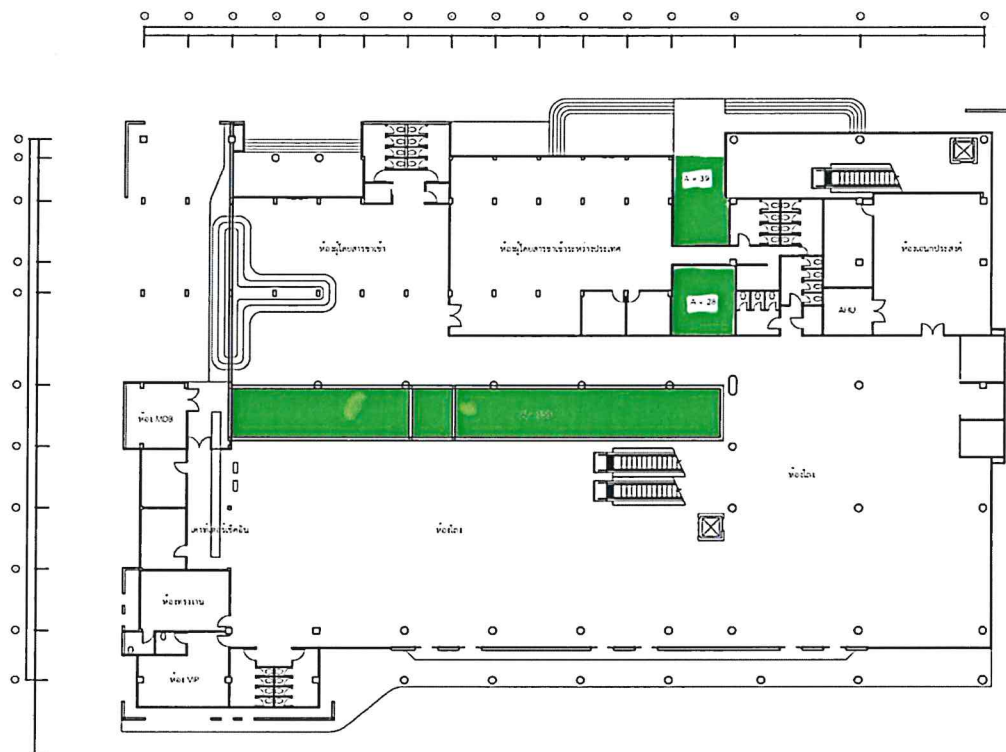

แปลนพื้นที่ท่าอากาศยานหัวหินชั้น 1
มาตราส่วน 1 : 400

■ พื้นที่ส่วนหย่อม ททท. 2

ลงชื่อ.....ผู้ว่าจ้าง

(นายรัฐพล เจริญผล)



ลงชื่อ.....ผู้รับจ้าง

(นางพัชริน สวีท)





Manna Cleaning & Service

10/114 chonbrathan Rd, Moobaan Samorprong A.Hua Hin, Kirikhan 77110

Tel: 032 - 534135 , 098 - 6491512 , 098 - 2629612 , 080 - 7856621

เลขประจำตัวผู้เสียภาษีอากร 0-7735-50001-081

วันที่ 1 มีนาคม พ.ศ.2566

ใบเสนอราคา

เรื่อง เสนอราคาจ้างเหมางานสวนในท่าอากาศยานหัวหิน

เรียน ผู้อำนวยการท่าอากาศยานหัวหิน

ตามที่ทาง ท่าอากาศยานหัวหิน มีความประสงค์จะจัดจ้างเหมาบริการดูแลสวนหย่อม และตัดหญ้า รวมทั้ง วัชพืชและตัดต้นไม้ในพื้นที่ Air Side ทาง หจก. มัณนา คลีนนิ่ง แอนด์ เซอร์วิส มีความยินดีที่จะเสนอราคา

ดังรายการต่อไปนี้

| ลำดับที่ | รายการ | จำนวน | จำนวนเงิน |
|----------|---|---------|-----------|
| 1. | ค่าจ้างเหมาตัดหญ้าและวัชพืช และตัดต้นไม้ ในพื้นที่ Air Side โดยเข้าปฏิบัติงานในเดือน เมษายน/ สิงหาคม 2566 | 2 งวด | 172,344 |
| 2. | ค่าจ้างเหมาดูแลสวนหย่อม ตั้งแต่ 1 เมษายน 2566 – 31 กรกฎาคม 2566 จำนวน 1 คน | 4 เดือน | 76,667 |

คิดเป็นเงินทั้งสิ้น 249,011 บาท (สองแสนสี่หมื่นเก้าพันสิบเอ็ดบาทถ้วน)

จึงเรียนมาเพื่อโปรดพิจารณา

ลงชื่อ.....ผู้ว่าจ้าง
(นายรัฐพล เจริญผล)

ลงชื่อ.....ผู้เสนอราคา

(นางพัชริน

หุ้่นส่วนผู้จัดการ

ลงชื่อ.....ผู้รับจ้าง

(นางพัชริน สวัสดิ์)



ที่ บข. 000117



สำนักงานทะเบียนหุ้นส่วนบริษัทจังหวัดประจวบคีรีขันธ์

กรมพัฒนาธุรกิจการค้า กระทรวงพาณิชย์

หนังสือรับรอง

ขอรับรองว่าห้างหุ้นส่วนนี้ ได้จดทะเบียนเป็นนิติบุคคล ตามประมวลกฎหมายแพ่งและพาณิชย์
เมื่อวันที่ 12 ธันวาคม 2550 ทะเบียนนิติบุคคลเลขที่ 0773550001081

ปรากฏข้อความในรายการตามเอกสารทะเบียนนิติบุคคล ณ วันออกหนังสือนี้ ดังนี้

1. ชื่อห้างหุ้นส่วน ห้างหุ้นส่วนจำกัด มันท้า คลื่นนิ่ง แอนด์ เซอร์วิส
2. ผู้เป็นหุ้นส่วนของห้างหุ้นส่วน มี 2 คน ตามรายชื่อดังนี้

1. นางพัชริน สวีท

ลงทุนด้วย เงิน

จำนวน

900,000.00 บาท

2. นายไพสิทธิ์ กลิ่นสว่าง

ลงทุนด้วย เงิน

จำนวน

100,000.00 บาท

3. หุ้นส่วนผู้จัดการของห้างหุ้นส่วนนี้ มี 1 คน ตามรายชื่อดังนี้

1. นางพัชริน สวีท/

4. ข้อจำกัดอำนาจหุ้นส่วนผู้จัดการ มีดังนี้ ไม่มี/

5. สำนักงานใหญ่ ตั้งอยู่เลขที่ 10/114 ซอยหมู่บ้านสมอโพรง ถนนเลียบคลองชลประทาน ตำบลหัวหิน อำเภอหัวหิน
จังหวัดประจวบคีรีขันธ์/

6. วัตถุประสงค์ของห้างหุ้นส่วนนี้มี 29 ข้อ ดังปรากฏในสำเนาเอกสารแนบท้ายหนังสือรับรองนี้ จำนวน 2 แผ่น โดยมี
ลายมือชื่อนายทะเบียนซึ่งรับรองเอกสารเป็นสำคัญ

ออกให้ ณ วันที่ 24 เดือน มกราคม พ.ศ. 2566

(นายพรพิมล สุวรรณวิโก)

นายทะเบียน



คำเตือน : ผู้ใช้ควรตรวจสอบข้อควรทราบท้ายหนังสือรับรองฉบับนี้ทุกครั้ง



กรมพัฒนาธุรกิจการค้า กระทรวงพาณิชย์
Department of Business Development
Ministry of Commerce

จัดพิมพ์ เมื่อเวลา 11:31 น.



ลงชื่อ.....

(นายรัฐพล เจริญผล)

ผู้ว่าจ้าง

กล่าวสำนักรับ

Ref:667700213000117

ลงชื่อ.....

(นางพัชริน สวีท)

ผู้รับจ้าง



ที่ ปย. 000117



สำนักงานทะเบียนหุ้นส่วนบริษัทจังหวัดประจวบคีรีขันธ์

กรมพัฒนาธุรกิจการค้า กระทรวงพาณิชย์

หนังสือรับรอง

ข้อควรทราบ ประกอบหนังสือรับรอง ฉบับที่ ปย. 000117

1. นิติบุคคลนี้ได้ส่งงบการเงินปี 2564
2. หนังสือนี้รับรองเฉพาะข้อความที่ห้าง/บริษัทได้นำมาจดทะเบียนไว้เพื่อผลทางกฎหมายเท่านั้น ข้อเท็จจริงเป็นสิ่งที่ควรหาไว้พิจารณาฐานะ
3. นายทะเบียนอาจเพิกถอนการจดทะเบียน ถ้าปรากฏว่าข้อความอันเป็นสาระสำคัญที่จดทะเบียนไม่ถูกต้อง หรือเป็นเท็จ



9/16/66 นสพ



กรมพัฒนาธุรกิจการค้า กระทรวงพาณิชย์
Department of Business Development
Ministry of Commerce

จัดพิมพ์ เมื่อเวลา 11:31 น.

ลงชื่อ.....

(นายรัฐพล เจริญผล)



ก้าวสู่เศรษฐกิจ

Leading Business

For Development

Ref:667700213000117

ลงชื่อ.....

(นางพัชริน สวีท)



ที่ บข. 000117

ออกให้ ณ วันที่ 24 เดือน มกราคม พ.ศ. 2566

ห้างหุ้นส่วนจำกัด มันทา คลีนนิ่ง แอนด์ เซอร์วิส

ว.2

รายละเอียดวัตถุประสงค์



วัตถุประสงค์ทั่วไป

- (1) ซื้อ จัดหา รับ เข้า เข้าซื้อ ถือกรรมสิทธิ์ ครอบครอง ปรับปรุง ใช้ และการจัดการโดยประการอื่น ซึ่งทรัพย์สินใดๆ ตลอดจนดอกเบี้ยของทรัพย์สินนั้น
 - (2) ขาย โอน จำนอง จำน่า แลกเปลี่ยน และจำหน่ายทรัพย์สินโดยประการอื่น
 - (3) เป็นนายหน้า ตัวแทน ตัวแทนค้าต่างในกิจการและธุรกิจทุกประเภท เว้นแต่ในธุรกิจประกันภัย การหาสมาชิกให้สมาคม และการค้าหลักทรัพย์
 - (4) กู้ยืมเงิน เบิกเงินเกินบัญชีจากธนาคาร นิติบุคคล หรือสถาบันการเงินอื่น และให้กู้ยืมเงินหรือให้เครดิตด้วยวิธีการอื่น โดยจะมีหลักประกันหรือไม่ก็ตาม รวมทั้งการรับ ออก โอน และสืบทอดเงิน หรือตราสารที่เปลี่ยนมือได้อย่างอื่น เว้นแต่ในธุรกิจธนาคาร ธุรกิจเงินทุน และธุรกิจเครดิตฟองซิเออร์
 - (5) ทำการจัดตั้งสำนักงานสาขาหรือแต่งตั้งตัวแทน ทั้งภายในและภายนอกประเทศ
 - (6) เข้าเป็นหุ้นส่วนจำกัดความรับผิดชอบในห้างหุ้นส่วนจำกัด เป็นผู้ถือหุ้นในบริษัทจำกัด และบริษัทมหาชนจำกัด
- วัตถุประสงค์ประกอบธุรกิจบริการ
- (7) ประกอบกิจการรับเหมาก่อสร้างอาคาร อาคารพาณิชย์ อาคารที่พักอาศัย สถานที่ทำการ ถนน สะพาน เขื่อน อุโมงค์ และงานก่อสร้างอย่างอื่นทุกชนิด รวมทั้งรับทำงานโยธาทุกประเภท
 - (8) ประกอบกิจการโรงแรม กิจการคาร บาร์ ไนท์คลับ
 - (9) ประกอบกิจการขนส่งและขนถ่ายสินค้า และคนโดยสารทั้งทางบก ทางน้ำ ทางอากาศ ทั้งภายในประเทศ และระหว่างประเทศ รวมทั้งรับบริการนำของออกจากท่าเรือตามพิธีศุลกากรและการจัดระวางการขนส่งทุกชนิด
 - (10) ประกอบกิจการบริการจัดเก็บ รวบรวม จัดทำ จัดพิมพ์และเผยแพร่สถิติ ข้อมูลในทางเกษตรกรรม อุตสาหกรรม พาณิชยกรรม การเงิน การตลาด รวมทั้งวิเคราะห์และประเมินผลในการดำเนินธุรกิจ
 - (11) ประกอบกิจการบริการทางด้านกฎหมาย ทางบัญชี ทางวิศวกรรม ทางสถาปัตยกรรม รวมทั้งกิจการโฆษณา
 - (12) ประกอบธุรกิจบริการรับค้าประกันหนี้สิน ความรับผิด และการปฏิบัติตามสัญญาของบุคคลอื่น รวมทั้งรับบริการค้าประกันบุคคล ซึ่งเดินทางเข้ามาในประเทศหรือเดินทางออกไปต่างประเทศตามกฎหมายว่าด้วยคนเข้าเมือง กฎหมายว่าด้วยภาษีอากร และกฎหมายอื่น
 - (13) ประกอบธุรกิจบริการรับเป็นพี่เลี้ยงและให้คำแนะนำเกี่ยวกับด้านบริหารงานพาณิชยกรรม อุตสาหกรรม รวมทั้งปัญหาการผลิตรถตลาดและจัดจำหน่าย
 - (14) ประกอบธุรกิจบริการรับเป็นผู้จัดการและดูแลผลประโยชน์ เก็บผลประโยชน์และจัดการทรัพย์สินให้บุคคลอื่น
 - (15) ประกอบกิจการโรงพยาบาลเอกชน สถานพยาบาล รับรักษาคนไข้และผู้ป่วยเจ็บ
- รับทำการฝึกสอนและอบรมทางด้านวิชาการเกี่ยวกับการแพทย์ การอนามัย
- (16) ประกอบกิจการจัดสร้างและจัดจำหน่ายภาพยนตร์ โรงภาพยนตร์ และโรงมหรสพอื่น สถานพักตากอากาศ สนามกีฬา สระว่ายน้ำ โบว์ลิง
 - (17) ประกอบกิจการให้บริการซ่อมแซม บำรุงรักษา ตรวจสอบ อัคคีภัย พ่นน้ำยากันสนิมสำหรับยานพาหนะทุกประเภท รวมทั้งบริการติดตั้ง ตรวจสอบ และแก้ไขอุปกรณ์ ป้องกันวินาศภัยทุกประเภท
 - (18) ประกอบกิจการซักรีดเสื้อผ้า ตัดผม แต่งผม เสริมสวย
 - (19) ประกอบกิจการรับจ้างถ่ายรูป ล้างอัด ขยายรูป รวมทั้งเอกสาร
 - (20) ประกอบกิจการสถานบริการอาบอบนวด
 - (21) ประกอบกิจการประมูลเพื่อรับจ้างทำของ ตามวัตถุประสงค์ทั้งหมด ให้แก่บุคคล คณะบุคคล นิติบุคคล ส่วนราชการ และองค์การของรัฐ



กรมพัฒนาธุรกิจการค้า กระทรวงพาณิชย์
Department of Business Development
Ministry of Commerce

จัดพิมพ์ เมื่อเวลา 11:31 น.

กล่าวสำเนาธุรกิจ

Ref:667700213000117



ลงชื่อ.....

(นายรัฐพล เจริญผล)

ผู้ว่าจ้าง

ลงชื่อ.....

(นางพัชริน สวีท)

ผู้รับจ้าง



ที่ ปบ. 000117

ออกให้ ณ วันที่ 24 เดือน มกราคม พ.ศ. 2566

ห้างหุ้นส่วนจำกัด มันทา คลีนนิ่ง แอนด์ เซอร์วิส

วัตถุประสงค์ของ ห้างหุ้นส่วนบริษัท นี้ มี 29 ข้อ ดังนี้

- (22) ประกอบกิจการให้บริการทำความสะอาด อาคาร บ้านเรือน อาคารสำนักงานต่างๆ
- (23) ประกอบกิจการรักษาความปลอดภัยให้กับบุคคล นิติบุคคล และส่วนราชการองค์กรของรัฐ
- (24) ประกอบกิจการให้บริการจัดสวน ดูแลสวน ให้กับบุคคล นิติบุคคล และส่วนราชการองค์กรของรัฐ
- (25) ประกอบกิจการรับบริการติดตั้งกล้องโทรทัศน์วงจรปิด และวางระบบอินเตอร์เน็ต
- (26) ประกอบกิจการจำหน่ายอุปกรณ์คอมพิวเตอร์
- (27) ประกอบกิจการจำหน่ายสารเคมี และอุปกรณ์เครื่องมือสับเล็ง
- (28) ประกอบกิจการสอนว่ายน้ำ และฝึกอบรมการช่วยเหลือชีวิตทางน้ำเบื้องต้น
- (29) ประกอบกิจการป้องกันและกำจัด ปลวก และ หนู ห้างการ บก และขนถ่ายทุกชนิด



กรมพัฒนาธุรกิจการค้า กระทรวงพาณิชย์
Department of Business Development
Ministry of Commerce

ก้าวสู่มาตรฐาน

สู่มาตรฐานสากล



จัดพิมพ์ เมื่อเวลา 11:31 น.

Ref.66/700213000117

4/4

ลงชื่อ.....

(นายรัฐพล เจริญผล)



ลงชื่อ.....

(นางพัชริน สวีท)





รายการจดทะเบียน

ห้างหุ้นส่วน จำกัด มีทุนจดทะเบียน 1 ล้านบาท
ทะเบียนเลขที่ 0773550001081



ข้อ 1. ชื่อห้างหุ้นส่วน "ห้างหุ้นส่วน"
เขียนเป็นภาษาอังกฤษ ดังนี้
ข้อ 2. ห้างหุ้นส่วนนี้ มีทุนจดทะเบียน 1 ล้านบาท มีจำนวนหุ้น 100,000 หุ้น
ข้อ 3. สำนักงานของห้างหุ้นส่วน มี ที่ตั้ง คือ

สำนักงานใหญ่ เลขที่ 12345 ถนนสุขุมวิท แขวงคลองเตย เขตวัฒนา กรุงเทพมหานคร 10110
โทรศัพท์ 02-12345678 โทรสาร 02-87654321 E-mail: info@hshs.com
ชื่อหรือที่อยู่เว็บไซต์ (URL) ที่ใช้ในการประชาสัมพันธ์หรือประกอบธุรกิจพาณิชย์อิเล็กทรอนิกส์ (e-Commerce) มีดังนี้

สำนักงานสาขา (1) เลขที่ 12345 ถนนสุขุมวิท แขวงคลองเตย เขตวัฒนา กรุงเทพมหานคร 10110
โทรศัพท์ 02-12345678 โทรสาร 02-87654321 E-mail: info@hshs.com
ชื่อหรือที่อยู่เว็บไซต์ (URL) ที่ใช้ในการประชาสัมพันธ์หรือประกอบธุรกิจพาณิชย์อิเล็กทรอนิกส์ (e-Commerce) มีดังนี้

ข้อ 4. ผู้เป็นหุ้นส่วนของห้างหุ้นส่วนมีจำนวน 2 คน ดังนี้
(ก) ชื่อ อาชีพ ที่อยู่ และสิ่งที่นำมาลงทุนของหุ้นส่วนจำกัดความรับผิด จำนวน 1 คน มีดังนี้
ข้าพเจ้าผู้เป็นหุ้นส่วนทุกคนซึ่งได้ลงลายมือชื่อไว้ที่นี้ยินยอมให้นายทะเบียนตรวจสอบความถูกต้องและเปิดเผยข้อมูลตามที่ได้รับ
ไว้ในรายการจดทะเบียนนี้เพื่อใช้ประโยชน์ของทางราชการ

(1) นางพัชริน สวัสดิ์ อายุ 58 ปี สัญชาติ ไทย
☒ ถือบัตรประจำตัวประชาชนเลขที่ 3-77798-0-0234-6-2-2 เลขที่ 10/114
อยู่บ้านเลขที่ 10/114 หมู่ที่ 1 ถนนสุขุมวิท แขวงคลองเตย เขตวัฒนา กรุงเทพมหานคร 10110
ตำแหน่ง/อาชีพ ประธานกรรมการบริหาร หมายเลขโทรศัพท์ 089-852-9569
อาชีพ รับจ้าง ยี่ห้อ ลงทุนด้วย เงิน จำนวนทั้งสิ้น 900,000 บาท
(ส่วนลงทุนเดิมจำนวน 600,000 บาท เพิ่ม/ลด จำนวน 300,000 บาท)

(ลงลายมือชื่อ) พัทธินะ สวัสดิ์
(2) อายุ ปี สัญชาติ ไทย
☐ ถือบัตรประจำตัวประชาชนเลขที่ เลขที่
☐ ถือบัตรอื่น ๆ (ระบุ) เลขที่
อยู่บ้านเลขที่ หมู่ที่ ถนน แขวง เขต กรุงเทพมหานคร
ตำแหน่ง/อาชีพ ประธานกรรมการบริหาร หมายเลขโทรศัพท์
อาชีพ รับจ้าง ยี่ห้อ ลงทุนด้วย เงิน จำนวนทั้งสิ้น บาท
(ส่วนลงทุนเดิมจำนวน บาท เพิ่ม/ลด จำนวน บาท)

(ลงลายมือชื่อ) พัทธินะ สวัสดิ์
(ลงลายมือชื่อ) นางพัชริน สวัสดิ์
หุ้นส่วนผู้จัดการ

หน้า 1 ของจำนวน 2 หน้า (ลงลายมือชื่อ) พัทธินะ สวัสดิ์ นายทะเบียน
เอกสารประกอบเลขที่ 17700664000464 (นางณิศา ไซยไชย)
* E-mail ที่ใช้ในการส่งข้อมูลข่าวสารและติดต่อกับนิติบุคคลอีกทางหนึ่ง และในการที่มีกระบวนการซื้อหรือที่อยู่เว็บไซต์ (URL) ที่ใช้ในการ
ประชาสัมพันธ์หรือประกอบธุรกิจพาณิชย์อิเล็กทรอนิกส์ (e-Commerce) จะต้องระบุ E-mail นี้ด้วย



ลงชื่อ

(นายรัฐพล เจริญผล)

ผู้ว่าจ้าง

ลงชื่อ

(นางพัชริน สวัสดิ์)

ผู้รับจ้าง



กรมพัฒนาธุรกิจการค้า
กระทรวงพาณิชย์
แบบ พธ. 2

เลขที่ 17700664000464 วันที่ออกเอกสาร : 24 มกราคม 2566 เวลา 11:31 น.



(๗) ชื่อ อาชีพ ที่อยู่ และสิ่งที่มีนามสกุลของหุ้นส่วนเจ้าพนักงานรับผิดชอบคดี จำนวน.....คน มีดังนี้
เจ้าพนักงานเป็นหุ้นส่วนทุกคนซึ่งได้ลงลายมือชื่อไว้นี้ อันแสดงให้เห็นความยินยอมที่จะตรวจสอบความถูกต้องและเปิดเผยข้อมูลตามที่ได้รับ
ไว้ในรายการจดทะเบียนนี้ เพื่อให้ผู้ใช้ประโยชน์ของทางราชการ

(1) นายไพสิทธิ กลิ่นสว่าง อายุ 42 ปี สัญชาติ ไทย

☒ ถือบัตรประจำตัวประชาชนเลขที่ 3-7798-00234-67-3
☐ ถือบัตรอื่น ๆ (ระบุ) เลขที่.....
อยู่บ้านเลขที่ 10/20 หมู่ที่..... ถนน..... ซอย..... แขวง..... หัวหิน.....
อำเภอ/เขต..... จังหวัด..... ประเภท/ชนิด..... หมายเลขโทรศัพท์.....
อาชีพ รับจ้าง..... อีเมล..... ลงทุนด้วย เงิน..... จำนวนทั้งสิ้น 100,000 บาท
(ส่วนลงทุนเดิมจำนวน 100,000 บาท) (ลงลายมือชื่อ) ไพสิทธิ กลิ่นสว่าง

(2) อายุ..... ปี สัญชาติ.....

☐ ถือบัตรประจำตัวประชาชนเลขที่ เลขที่.....
☐ ถือบัตรอื่น ๆ (ระบุ) เลขที่.....
อยู่บ้านเลขที่..... หมู่ที่..... ถนน..... ตำบล/แขวง.....
อำเภอ/เขต..... จังหวัด..... หมายเลขโทรศัพท์.....
อาชีพ..... อีเมล..... ลงทุนด้วย จำนวนทั้งสิ้น..... บาท
(ส่วนลงทุนเดิมจำนวน..... บาท) (ลงลายมือชื่อ).....

(3) อายุ..... ปี สัญชาติ.....

☐ ถือบัตรประจำตัวประชาชนเลขที่ เลขที่.....
☐ ถือบัตรอื่น ๆ (ระบุ) เลขที่.....
อยู่บ้านเลขที่..... หมู่ที่..... ถนน..... ตำบล/แขวง.....
อำเภอ/เขต..... จังหวัด..... หมายเลขโทรศัพท์.....
อาชีพ..... อีเมล..... ลงทุนด้วย จำนวนทั้งสิ้น..... บาท
(ส่วนลงทุนเดิมจำนวน..... บาท) (ลงลายมือชื่อ).....

(4) อายุ..... ปี สัญชาติ.....

☐ ถือบัตรประจำตัวประชาชนเลขที่ เลขที่.....
☐ ถือบัตรอื่น ๆ (ระบุ) เลขที่.....
อยู่บ้านเลขที่..... หมู่ที่..... ถนน..... ตำบล/แขวง.....
อำเภอ/เขต..... จังหวัด..... หมายเลขโทรศัพท์.....
อาชีพ..... อีเมล..... ลงทุนด้วย จำนวนทั้งสิ้น..... บาท
(ส่วนลงทุนเดิมจำนวน..... บาท) (ลงลายมือชื่อ).....

(ลงลายมือชื่อ)..... (นางพัชริน สวาท).....

หน้า.....ของจำนวน.....หน้า
เอกสารประกอบคำขอ..... (นางพัชริน สวาท).....



ลงชื่อ..... (นายรัฐพล เจริญผล)

ลงชื่อ..... (นางพัชริน สวาท)





กรมพัฒนาธุรกิจการค้า
กระทรวงพาณิชย์
แบบ ทด.2

เลขที่ 17700664000464 วันที่ออกเอกสาร : 24 มกราคม 2555 เวลา 11.31 น.

ข้อ 5. หุ้่นส่วนผู้จัดการของห้างหุ้นส่วน มี ๑คน ตามรายชื่อต่อไปนี้
(1) นางพัชริน กอนันต์ (2)
(3) (4)
(5) (6)

ข้อ 6. ข้อจำกัดอำนาจหุ้นส่วนผู้จัดการ มีดังนี้
-ไม่มี-

ข้อ 7. ระยะเวลาของหุ้นส่วน มีดังต่อไปนี้



ข้อ 8. รายการอื่น ๆ ที่เห็นสมควรจะให้เป็นไปตามที่ปรากฏ มีดังนี้
-ไม่มี-

รายการจดทะเบียนนี้ทำขึ้นโดยความตกลงของผู้เป็นหุ้นส่วนทุกคน เมื่อวันที่ 12 ธันวาคม 2550

(ลงนามชื่อ) นางพัชริน กอนันต์หุ้นส่วนผู้จัดการ
นางพัชริน กอนันต์

หน้า 3 ของจำนวน 3 หน้า
เอกสารประกอบคำขอที่ 1009 2550

ห้างหุ้นส่วน จำกัด มีนาย กอนันต์ เซอร์วิซ
(ลงนามชื่อ) นางศศิธร จันทน์เยี่ยม นายทะเบียน

ฉบับนี้ มีผลวันที่ 11/31/55



Ref 17700664000464



ลงชื่อ นายรัฐพล เจริญผล ผู้ว่าจ้าง
(นายรัฐพล เจริญผล)



ลงชื่อ นางพัชริน สวีท ผู้รับจ้าง
(นางพัชริน สวีท)



ลงชื่อ.....

(นายรัฐพล เจริญผล)

ผู้ว่าจ้าง



ลงชื่อ.....

(นางพัชริน สวีท)

ผู้รับจ้าง



ภ.พ.20

ใบทะเบียนภาษีมูลค่าเพิ่ม



กรมสรรพากร

ชื่อผู้ประกอบการ..... ห้างหุ้นส่วนจำกัด มันทา คลีนนิ่ง แอนด์ เซอร์วิส

ชื่อสถานประกอบการ..... ห้างหุ้นส่วนจำกัด มันทา คลีนนิ่ง แอนด์ เซอร์วิส

เป็น ☒ สำนักงานใหญ่ ☐ สาขาที่

ตั้งอยู่ : อาคาร.....

ห้องเลขที่.....

ชั้น.....

หมู่บ้าน.....

เลขที่ 10/114

หมู่ที่..... ตรอก/ซอย..... หมู่บ้านสมอเือง

ถนน..... เลียบคลองชลประทาน

ตำบล/แขวง.....

อำเภอ/เขต.....

หัวหิน

จังหวัด.....

รหัสไปรษณีย์ 77110

โทรศัพท์.....

วันที่ให้เป็นผู้ประกอบการจดทะเบียน 1 ตุลาคม 2553

ออกให้เมื่อวันที่ 31.10.2553

ผู้ออกทะเบียน.....

(นางพัชริน สวีท) (นางพัชริน สวีท)

ตำแหน่ง.....

ตำแหน่ง.....

ใบทะเบียนภาษีมูลค่าเพิ่มนี้ใช้เฉพาะผู้ประกอบการ และผู้ประกอบการจดทะเบียน ที่ให้ภาษี และต้องแสดงไว้ ณ ที่เปิดเผยซึ่งไม่ได้รับจดทะเบียนการค้า ให้แก่เจ้าหน้าที่สรรพากร หากฝ่าฝืนอาจได้รับโทษตามกฎหมาย

คำเตือน

06770070-25560622-1-99-000195

ภพ09-06770070-06770070-1-99-25560622-0-0-0002-94

06770000

THAI
SME-GP

ที่ 44139/2565

สสว. »

หนังสือรับรองการขึ้นทะเบียนผู้ประกอบการ SME
เพื่อการจัดซื้อจัดจ้างภาครัฐ (THAI SME-GP)

สำนักงานส่งเสริมวิสาหกิจ
ขนาดกลางและขนาดย่อม
21 ถนนวิภาวดีรังสิต
แขวงจอมพล เขตจตุจักร
กรุงเทพฯ 10900

สำนักงานส่งเสริมวิสาหกิจขนาดกลางและขนาดย่อม (สสว.) ขอรับรองว่า
นาง พัชริน สวีท
ชื่อสถานประกอบการ หจก.มันน้ำ คลื่นนิ่ง แอนด์ เซอร์วิส

| ผู้ประกอบการ | เลขทะเบียน | |
|--------------|--------------------------------|----------------|
| นิติบุคคล | เลขทะเบียนพาณิชย์ | 0773550001081 |
| | หรือเลขประจำตัวผู้เสียภาษีอากร | |
| | วันที่ยื่นนิติ | 1 กันยายน 2565 |

เป็นผู้ประกอบการวิสาหกิจขนาดกลางและขนาดย่อม (SME) ที่ได้ขึ้นบัญชีรายการ
พืชผล และบัญชีรายชื่อไว้กับสำนักงานส่งเสริมวิสาหกิจขนาดกลางและขนาดย่อม (สสว.) ตาม
ข้อกำหนดในกฎกระทรวงกำหนดพืชผลและวิธีการจัดซื้อจัดจ้างพืชผลที่รัฐต้องการส่งเสริมหรือ
สนับสนุน (ฉบับที่ 2) พ.ศ.2563 เมื่อวันที่ 1 กันยายน พ.ศ. 2565 และมีผลจนถึงวันที่ 30
มิถุนายน พ.ศ. 2566

นายชาวันย์ สวัสดิ์-ชูโต
รองผู้อำนวยการ
สำนักงานส่งเสริมวิสาหกิจขนาดกลางและขนาดย่อม
นายทะเบียน

หมายเหตุ: กรณีผู้ประกอบการเป็นนิติบุคคล สสว. ได้พิจารณาการเป็นวิสาหกิจขนาดกลางและขนาด
ย่อม ตามกฎกระทรวงกำหนดลักษณะของวิสาหกิจขนาดกลางและขนาดย่อม พ.ศ. 2562 ตามที่ระบุไว้ใน
งบการเงินของผู้ประกอบการ ปี 2564

สแกน QR Code เพื่อตรวจสอบข้อมูลการขึ้นทะเบียนผู้ประกอบการ SME



ลงชื่อ.....ผู้ว่าจ้าง
(นายรัฐพล เจริญผล)



ลงชื่อ.....ผู้รับจ้าง
(นางพัชริน สวีท)



บัตรประจำตัวประชาชน Thai National ID Card
เลขประจำตัวประชาชน 3 7798 00234 62 2
Identification Number

ชื่อตัวและชื่อสกุล นางสาว พัทรินทร์ สวีท
Name Mrs. Patcharin
Last name Sweet
เกิดวันที่ 8 ต.ค. 2502
Date of Birth 8 Oct. 1959
ศาสนา ศรีอ

ที่อยู่ 10/114 ซ.หมู่บ้านเอมโอโพรง ต.หน้าหิน
อ.หัวหิน จ.ประจวบคีรีขันธ์
27 ต.ค. 2565
วันออกบัตร
27 ต.ค. 2565
Date of Expiry

ตลอดชีพ
วันบัตรหมดอายุ
LIFELONG
Date of Expiry

7797-96-12271697

ลงชื่อ.....

(นายรัฐพล เจริญผล)

ผู้ว่าจ้าง

ลงชื่อ.....

(นางพัชริน สวีท)

ผู้รับจ้าง



| | | |
|-------------------------------|---|--------------|
| รายการเกี่ยวกับบ้าน | | เล่มที่ |
| เลขรหัสประจำบ้าน | 7798-015673-1 | สำนักทะเบียน |
| รายการที่อยู่ | 10/114 ซอยหมู่บ้านลมอโศก สามเหลี่ยม อำเภอหัวหิน จังหวัดประจวบคีรีขันธ์ | |
| ชื่อหมู่บ้าน | ชื่อบ้าน | |
| ประเภทบ้าน | ลักษณะบ้าน | |
| วันเดือนปีที่กำหนดบ้านเลขที่ | 8 มิถุนายน 2537 | |
| ลงชื่อ | นายทะเบียน | |
| วันเดือนปีที่พิมพ์ทะเบียนบ้าน | 7 ธันวาคม 2540 | |

| | | | | | |
|--|-------------------|--------------------------------------|-------------------|----------------------|-------------|
| เล่มที่ | 1 | รายการบุคคลในบ้านของเลขรหัสประจำบ้าน | 7798-015673-1 | ลำดับที่ | 1 |
| ชื่อ | นางพัชริน | สกุล | ไทย | เพศ | หญิง |
| เลขประจำตัวประชาชน | 3-7798-00234-62-2 | สถานภาพ | เจ้าบ้าน | เกิดเมื่อ | 8 ต.ค. 2502 |
| มารลาอยู่ให้ถนัด | ชื่อ | สวดย | 3-7798-00234-61-4 | สัญชาติ | ไทย |
| มารลาอยู่ให้ถนัด | ชื่อ | สวดย | 3-7798-00234-60-6 | สัญชาติ | ไทย |
| * มาจาก บ้านข้อมูลการทะเบียนราษฎร | | | | นายทะเบียน | |
| เข้ามาอยู่ในบ้านนี้เมื่อ 20 มี.ย. 2537 | | | | (นายธนศักดิ์ ทองงาม) | |
| ** ไปที่ | | | | นายทะเบียน | |

ลงชื่อ.....ผู้ว่าจ้าง
(นายรัฐพล เจริญผล)

ลงชื่อ.....ผู้รับจ้าง
(นางพัชริน สวีท)